Για 24ωρη ενημέρωση www.fonitisparou.gr

Φωνή της Πάρου

Εβδομαδιαία πολιτική εφημερίδα Πάρου Αντιπάρου

Παρασκευή 11 Αυγούστου 2017 | Φύλλο 429 | www.fonitisparou.gr

Η Παναγιά της Ελλάδος
Η Παναγιά της Πάρου

» σελ. 8-9

Λινάρδος Νικ. Μαλαματένιος

(30 χρόνια από τον θάνατό του)

Σίγουρα θα ήτανε παράλειψη για μας (και τον Παριανό τύπο), αν δεν γράφαμε τούτο το σημείωμα για να κάνουμε γνωστή στους πολλούς αναγνώστες μας, Ναουσαίους αλλά και ξένους ακόμα, έστω και λίγο αργά για μια μεγάλη Ναουσαίικη φυσιογνωμία, που έφυγε για πάντα από κοντά μας.

Πρόκειται βέβαια για τον θαλασσινό καπετάνιο Λινάρδο Νικ. Μαλαματένιο, που αν και από τις αρχές του Σεπτέμβρη μας άφησε για πάντα, θα τον θυμόμαστε και θα τον συγχωράμε.

Σαν παλιός γνώριμος κι εγώ και μαθητής του γέρο-καπετάνιου στη ναυτική τέχνη, μπορώ να γράψω δυο λόγια γι' αυτόν τον θαυμάσιο και καλοσυνάτο Ναουσαίο, που σαν τον βλέπαμε, τρέχαμε να τον χαιρετίσουμε και να τον ρωτήσουμε, να μάθουμε απ' αυτόν. Γεννήθηκε, μεγάλωσε, έζησε και αγάπησε τη Νάουσα όσο και τη θάλασσα, την οποία γνώρισε με τα καΐκια του. Καπετάνιος από τον καιρό της στρατιωτικής του θητείας, γνώριζε τα μυστικά και την τέχνη της θάλασσας σε τέτοιο βαθμό, ώστε οι νεότεροι και παλαιότεροι να μιλάνε για τα ταξίδια του στο Αιγαίο και το κουμάντο του την ώρα της φουρτούνας. Αλλά αυτό που πάντα θα θυμόμαστε, είναι οι θαλασσινές ιστορίες που μας έλεγε, σαν καθόμαστε στο απάγκιο του Αϊ-Νικόλα με το μελτέμι έξω να δέρνει άγρια το μπουγάζι. Ιστορίες που είχε ένα δικό του, ξεχωριστό τρόπο να τις λέει, για να μην σου κάνει κέφι να ξεκολλήσεις από κοντά του.

Στη θύμησή μου έρχονται εικόνες παλιές, των παιδικών μας χρόνων, σαν φροντίζαμε να μας πάρει μαζί του στις βόλτες του και στα ψαρέματά του, για να θαυμάσουμε την καπατσοσύνη του στην τέχνη του πανιού και το μπατάρισμα του πλεούμενου ως την καρίνα. Εμείς σχεδόν σκαρφαλωμένοι στη σοφράν κουπαστή, βλέπαμε με θαυμασμό αυτό το κάτι άλλο, που λέγεται τέχνη του πανιού. Ποτέ δεν θα ξεχάσουμε τη φράση που συνήθιζε να μας λέει: ***«Σαν γίνεται μωρέ θαλασσάνθρωποι, να ξέρετε από τώρα πως η θάλασσα είναι αρμυρή!».*** Ήταν λεβέντης ο καπετάν Λινάρδος, είχε την υπομονή και την θέληση να μας εξηγήσει πώς θα ράψουμε τον μουσαμά, πώς θα κόψουμε το λατίνι και πώς τη σακολέβα ή την ράντα. Παράλληλα όμως με το μάθημα διασκεδάζαμε σαν τον βλέπαμε να μας κατσαδιάζει.

Ήταν ο Ναουσαίος που ξεχώριζε, ήτανε ο άνθρωπος που θα πλησίαζε τον ξένο, τον τουρίστα, για να του εξηγήσει ή να τον πληροφορήσει. Ήταν θέλημα Θεού να φύγεις τόσο νέος. Στα 70 σου χρόνια, τόσο χρήσιμος ακόμα για την οικογένειά σου, για την Νάουσα, αλλά και για μας όλους.

Για όλα τούτα θα σε θυμόμαστε πάντα. Ας είναι ελαφρύ το χώμα που σε σκέπασε Καπετάνιε!

Κώστας Ανδρομανάκος
Συνταξιούχος Ν.Α.Τ.

Επίσκεψη ναυτοπροσκόπων

Το Σάββατο 5 Αυγούστου, οι ναυτοπρόσκοποι «Ανιχνευτές» από την Νέα Αρτάκη Εύβοιας, επισκέφθηκαν το καταφύγιο του PAWS στην Τρυπητή, με την αρχηγό τους, Φανή Κοτρώνη.

Οι ναυτοπρόσκοποι βοήθησαν στον καθαρισμό και το τάισμα των σκυλιών, έπαιξαν μαζί τους, και τα πήγαν βόλτα.

Ο Ray Fellows, αντιπρόεδρος του PAWS και υπεύθυνος για τα σκυλιά, μίλησε για το καταφύγιο και η Ρούλα Ελευθεριάδου, πρόεδρος του PAWS έκανε μία σύντομη παρουσίαση των δραστηριοτήτων του συλλόγου.

Σε σχετική ανακοίνωση του φιλοζωικού συλλόγου σημειώνεται: ***«Ευχαριστούμε θερμά τους ΑΝΙΧΝΕΥΤΕΣ της Ν. Αρτάκης που συμπεριέλαβαν στο πρόγραμμά τους την επίσκεψή στο καταφύγιό μας και για την βοήθεια και χαρά που προσέφεραν σε εμάς και τους μικρούς μας φίλους! Ο Isidro Carrasco, υπεύθυνος του καταφυγίου και ο Δημήτρης Αρκουλής, συντόνισαν άψογα το όλο πρόγραμμα. Ευχαριστούμε επίσης και το ΚΤΕΛ Πάρου που προσάρμοσε τα δρομολόγια των λεωφορείων για να εξυπηρετήσει αυτή την επίσκεψη».***

Αγροτική οδοποιία

Με απόφαση του περιφερειάρχη Νοτίου Αιγαίου, Γιώργου Χατζημάρκου, ευρωπαϊκοί πόροι ύψους 1.400.000 ευρώ, από το πρόγραμμα αγροτικής ανάπτυξης (ΠΑΑ) 2014-2020, θα διατεθούν σε έργα αγροτικής οδοποιίας, στο πλαίσιο των πρωτοβουλιών της περιφέρειας για τη στήριξη της γεωργίας και της κτηνοτροφίας, στα νησιά Κυκλάδων και Δωδεκανήσου.

Για το σκοπό αυτό, ο κ. περιφερειάρχης απευθύνει πρόσκληση με τίτλο: «Βελτίωση πρόσβασης σε γεωργική γη και κτηνοτροφικές εκμεταλλεύσεις» για την υποβολή προτάσεων έργων για ένταξη, που συγχρηματοδοτείται από το Ευρωπαϊκό Γεωργικό Ταμείο Αγροτικής Ανάπτυξης.

Η πρόσκληση, επιλέξιμης δημόσιας δαπάνης 1.400.000 ευρώ, απευθύνεται στους δήμους της Περιφέρειας Ν. Αιγαίου, ως δυνητικούς δικαιούχους, για την υποβολή προτάσεων προς ένταξη και χρηματοδότηση. Η πρόσκληση αφορά σε έργα επέκτασης και βελτίωσης της πρόσβασης σε γεωργική γη και κτηνοτροφικές εκμεταλλεύσεις και έχει ως στόχο τη μείωση του κόστους μεταφοράς των προϊόντων, την ευκολότερη και ταχύτερη πρόσβαση των γεωργικών μηχανημάτων καθώς και την ταχύτερη και ασφαλέστερη μεταφορά των ευπαθών προϊόντων. Η εξασφάλιση της εύκολης και ασφαλούς προσπελασιμότητας στις γεωργικές και κτηνοτροφικές εκμεταλλεύσεις, στις αγροτικές περιοχές, καθ' όλη τη διάρκεια του χρόνου, συμβάλλει στη βελτίωση της ανταγωνιστικότητας των εκμεταλλεύσεων, με θετικές επιπτώσεις στο γεωργικό εισόδημα.

Ως ελάχιστος προϋπολογισμός των υποβαλλόμενων πράξεων ορίζεται το ποσό των 100.000 ευρώ. Η προθεσμία υποβολής των προτάσεων ξεκινά την 1/9/2017 έως και τις 31/10/2017.

Φωνή της Πάρου
Έτος 70ο, Νέα Περίοδος, Έτος ίδρυσης 1945
Κωδικός Εντύπου 3233, Αρ.Φύλλου 429
Τιμή πώλησης: 0,10€
Ιδρυτής: ✝ Φραγκίσκος Γαϊτάνος
Εκδότης-Διευθυντής: Νίκος Ραγκούσης - Λαουτάρης
Αρχισυνταξία: Δημήτρης Μπελέγρης

Αγία Ελένη, Παροικία
Πάρος Τ.Κ. 84 400
τηλ: 22840 53555
fax: 22840 53055
e-mail: foni@typoparos.gr
& sales@typoparos.gr
www.fonitisparou.gr

ΣΗΜΕΙΑ ΔΙΑΝΟΜΗΣ
ΠΑΡΟΙΚΙΑ: Ραγκούση Νάντια-Smile, Καραγιώργος Αθανάσιος (περιφερειακός), Μπιζά Ελένη (Αναγέννηση), Σ/Μ Market In (περιφερειακός), Σ/Μ Σιρόκο, Αρτόπολις, Πρατήριο άρτου Αλιπράντη, Καφέ Λάζος (εφορία), Περίπτερο ΟΤΕ, Καπούτσος (πλ. Ταξιαρχών), Mini Market Ζωοδ. Πηγή - Bidika Vangjel, Αρτοποιείο «Αλιπράντης» Περιφερειακός, Μίνι μάρκετ Ν. Παντελαίος (Χαρίκλεια), Mini Market Πανώριος, Πρακτορείο ΠΡΟΠΟ Αρσένη Σαρρή, Mini Market Μηνάς Καλακώνας | **ΝΑΟΥΣΑ:** Σαραντινού Μαργαρίτα, Σ/Μ Σπυριδούλα, Αρτοποιείο Μαργαρίτη, Αρτοποιείο Μπατίστα, Αρτοποιείο Τσουνάκη, Μπαρμπαρίγου Ευαγγελία χρωματοπωλείο, «Ηλεκτρουδραυλική» Τσουνάκης Αντώνης | **ΑΓ. ΑΠΟΣΤΟΛΟΙ:** Πρατήριο καυσίμων «Ελίν» Τσαλίκης, Αρτοποιείο «Ραγκούσης» | **ΥΣΤΕΡΝΙ:** Ξυλόφουρνος | **ΠΡΟΔΡΟΜΟΣ:** Αρτοποιείο «η Παράδοση», Σ/Μ Ανδρέας Καβάλης | **ΜΑΡΜΑΡΑ:** Φούρνος Γ. Φραντζής «Γεύσεις από ζάχαρη & αλεύρι» | **ΜΑΡΠΗΣΣΑ:** Σ/Μ ΑΒ, Ζαχαροπλαστείο Νικήτας, Σ/Μ Μαρινόπουλος, φούρνος «Δήμητρα» | **ΛΟΓΑΡΑΣ:** Πρατήριο άρτου «Ύρία» | **ΔΡΥΟΣ:** Σ/Μ Ανουσάκης | **ΑΛΥΚΗ:** Σ/Μ Παρούσης, Νικολέτα Χανιώτη, Τσαντουλή Μ., Παραδοσιακός Φούρνος της Αγκαιριάς | **ΚΩΣΤΟΣ:** Καφενεία Π.Ρούσσου, Τ.Ρούσσου | **ΛΕΥΚΕΣ:** Αρτοποιείο Στρατή, Κατάστημα «Γιούλη» | **ΑΝΤΙΠΑΡΟΣ:** Γρηγόρης Μαριάνος

PRODUCED BY

PAROS events

Santa Maria BEACH BAR + planet mushroom

ISLANDWEAR est. 1997

SANTA MARIA BEACH BAR, NAOUSSA PAROS

RESERVATIONS - 694 4377 448 / 693 6912 248

(ΤΟ ΩΡΑΡΙΟ ΘΑ ΤΗΡΗΘΕΙ ΑΥΣΤΗΡΑ)

PRE-SALE TICKETS

SANTA MARIA BEACH BAR

PLANET MUSHROOM NAOUSSA

ABSOLUT · Baroque Boutique · APEROL SPRITZ · KIMBO · Heineken · TAFF · NAVA · naoussa hills boutique resort · Φωνή της Πάρου · DO DISTURB HOTELS · HUMAN TOUCH · VOID

www.paros.events
www.santamariaparos.com
www.navaparos.com

Η SANTA MARIA BEACH ΕΕ ΘΑ ΧΟΡΗΓΗΣΕΙ ΜΕΡΟΣ ΤΩΝ ΕΣΟΔΩΝ ΣΤΗΝ **ΚΔΕΠΑΠ** ΚΑΙ ΣΤΗΝ **ΕΛΛΗΝΙΚΗ ΟΜΑΔΑ ΔΙΑΣΩΣΗΣ (ΕΟΔ)** ΩΣ ΥΠΟΣΤΗΡΙΞΗ ΤΟΥ ΣΗΜΑΝΤΙΚΟΥ ΕΡΓΟΥ ΤΟΥΣ ΓΙΑ ΤΗΝ ΚΟΙΝΩΝΙΑ ΤΗΣ ΠΑΡΟΥ

Ηλεκτρονικά οι άδειες καταστημάτων εστίασης

Με την αριθμ. 472/2016 απόφαση του δημάρχου Πάρου, έγινε γνωστό το νέο θεσμικό πλαίσιο για τη λειτουργία των καταστημάτων υγειονομικού ενδιαφέροντος.

Έτσι, σύμφωνα με τις διατάξεις του Ν. 4442/2016 (ΦΕΚ 230/Α'/07-12-2016) και της ΚΥΑ 16228/2017 (ΦΕΚ 1723/Β'/18-05-2017) επέρχονται αλλαγές στο θεσμικό πλαίσιο των διοικητικών διαδικασιών για την άσκηση οικονομικών δραστηριοτήτων με την διαδικασία της γνωστοποίησης. **Στο νέο θεσμικό πλαίσιο υπάγονται και τα καταστήματα υγειονομικού ενδιαφέροντος.**

Πιο συγκεκριμένα, πριν την έναρξη λειτουργίας του καταστήματος υποβάλλεται γνωστοποίηση από τον φορέα της οικονομικής δραστηριότητας εφόσον πληρούνται οι νόμιμες προϋποθέσεις λειτουργίας και έχουν ληφθεί όλες οι απαραίτητες εγκρίσεις και δικαιολογητικά που απαιτούνται. Η επιχείρηση δεν υποβάλλει στη διοίκηση κανένα έγγραφο αλλά υποχρεούται να τηρεί στην έδρα της φάκελο με όλα τα δικαιολογητικά που απαιτούνται για την λειτουργία της δραστηριότητας.

Από τις 06-06-2017 πριν την έναρξη λειτουργίας του καταστήματος υποβάλλεται γνωστοποίηση από τον φορέα αποκλειστικά ηλεκτρονικά μέσω της ιστοσελίδας https://notifybusiness.gov.gr

Σε περίπτωση που για οποιονδήποτε λόγο **(ήτοι αλλαγή ιδιοκτήτη/φορέα δραστηριότητας, αλλαγή ή προσθήκη δραστηριότητας, προσθήκη μουσικής, προσθήκη κατάληψης κοινόχρηστου χώρου, προσθήκη δυνατότητας πώλησης αλκοόλ κλπ) μεταβληθούν τα στοιχεία της δραστηριότητας ο φορέας υποχρεούται σε υποβολή γνωστοποίησης της μεταβολής καθώς και σε περίπτωση διακοπής της λειτουργίας σε υποβολή ακύρωσης της γνωστοποίησης.** Στην περίπτωση νέας γνωστοποίησης καθώς και σε μεταβολή λόγω αλλαγής ιδιοκτήτη/φορέα ή σε προσθήκη ή αλλαγή δραστηριότητας απαιτείται η βεβαίωση της παρ. 2 του άρθρου 28 του Ν. 4442/2016 από τον Δήμο πριν την υποβολή της γνωστοποίησης.

Ο ενδιαφερόμενος εφόσον προτίθεται να προβεί στη χρήση μουσικής υποχρεούται να συμπεριλάβει στη γνωστοποίηση τη δήλωση χρήσης. Οι προϋποθέσεις χρήσης δεν θίγονται, λόγω κατάργησης της σχετικής άδειας. Η χρήση μουσικής πέραν του ωραρίου προϋποθέτει την έκδοση της άδειας παράτασης. Εφόσον πληρούνται οι προϋποθέσεις χορήγησης, η άδεια χορηγείται από το καθ' ύλην αρμόδιο θεσμικό όργανο, χωρίς την προσκόμιση δικαιολογητικών πέραν του αποδεικτικού υποβολής της γνωστοποίησης. Υποχρεώσεις ή άδειες σχετιζόμενες με τη νομοθεσία περί πνευματικής ιδιοκτησίας δεν θίγονται, αλλά δεν αποτελούν απαιτούμενο δικαιολογητικό ή περιεχόμενο της γνωστοποίησης ούτε της άδειας χρήσης μουσικής πέραν του ωραρίου (άδεια παράτασης).

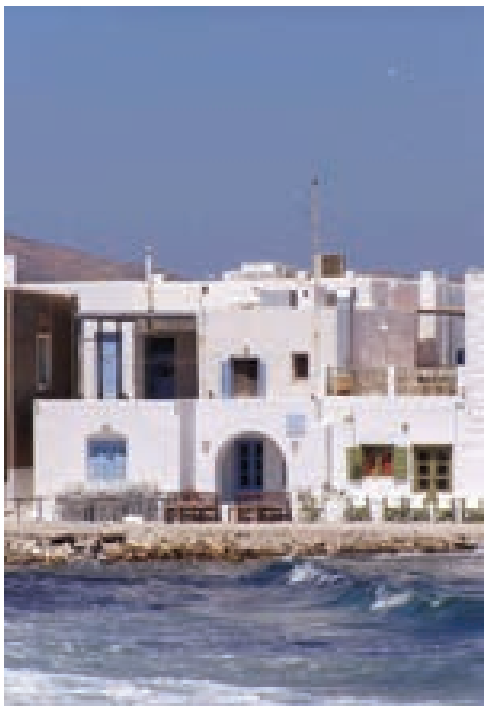

Προϋπόθεση για την ολοκλήρωση της γνωστοποίησης είναι η μη ύπαρξη, εις βάρος του ενδιαφερομένου βεβαιωμένων ληξιπρόθεσμων προς τον Δήμο, με εξαίρεση τις περιπτώσεις εκκρεμοδικίας και του διακανονισμού καταβολής αυτών, σύμφωνα με την σχετική νομοθεσία.

Ο ενδιαφερόμενος δεν μπορεί να ξεκινήσει νομίμως τη λειτουργία του εάν δεν έχει πληρώσει το σχετικό παράβολο (στην περίπτωση υποβολής νέας γνωστοποίησης ή μεταβολής γνωστοποίησης που αφορά προσθήκη ή αλλαγή δραστηριότητας), έχει ληξιπρόθεσμες οφειλές προς τον Δήμο και δε διαθέτει τη βεβαίωση της παρ. 2 του άρθρου 28 του Ν. 4442/2016 (στην περίπτωση υποβολής νέας γνωστοποίησης ή μεταβολής γνωστοποίησης που αφορά αλλαγή ιδιοκτήτη/φορέα δραστηριότητας ή σε προσθήκη ή αλλαγή δραστηριότητας).

Οι άδειες ίδρυσης και λειτουργίας των επιχειρήσεων και οι άδειες χρήσης μουσικής (εφόσον ισχύουν) που έχουν εκδοθεί μέχρι σήμερα παραμένουν σε ισχύ. Εάν μεταβληθεί στοιχείο της δραστηριότητας με βάση το οποίο χορηγήθηκε η άδεια, ο φορέας του καταστήματος υποχρεούται σε γνωστοποίηση και εφεξής η λειτουργία του καταστήματος υπάγεται σε καθεστώς γνωστοποίησης.

Τέλος, στην ενημερωτική ανακοίνωση του δήμου Πάρου, σημειώνεται: *«[...] Εφιστούμε την προσοχή στις υποχρεώσεις των επιχειρήσεων λόγω των διοικητικών κυρώσεων (ήτοι χρηματικό πρόστιμο, προσωρινή ή οριστική διακοπή λειτουργίας της επιχείρησης) σχετικών με τη γνωστοποίηση, που επιβάλλονται σε περίπτωση στοιχειοθετημένης από τις αρμόδιες ελεγκτικές αρχές παράβασης των διατάξεων του νέου θεσμικού πλαισίου, καθώς και επί των στοιχείων που δεν γνωστοποιήθηκαν ή γνωστοποιήθηκαν αναληθώς ή των στοιχείων για τα οποία δεν γνωστοποιήθηκε η μεταβολή».*

Οδικό δίκτυο

Η Περιφέρεια Νοτίου Αιγαίου, η οποία έχει αναδείξει το 2018 ως έτος παρεμβάσεων που αλλάζουν ριζικά την εικόνα του οδικού δικτύου και ανεβάζουν κατακόρυφα τα στάνταρτς ασφαλείας, σύμφωνα με τα πλέον σύγχρονα ευρωπαϊκά πρότυπα, ενισχύει με 7 εκ. ευρώ από το ΕΣΠΑ 2014-2020, τον προϋπολογισμό των έργων που αφορούν το οδικό δίκτυο των νησιών και τις παρεμβάσεις βελτίωσης της ασφάλειας του, δημιουργώντας και δύο διακριτές ομάδες παρέμβασης, ανάμεσα στα μικρά και τα μεγάλα νησιά με 3,5 εκ. ευρώ ανά ομάδα νησιών.

Συγκεκριμένα, ο περιφερειάρχης Ν. Αιγαίου, Γιώργος Χατζημάρκος, υπέγραψε τις δύο αντίστοιχες προσκλήσεις για την υποβολή προτάσεων έργων, προκειμένου να ενταχθούν και να χρηματοδοτηθούν στο πλαίσιο του Επιχειρησιακού Προγράμματος «Ν. Αιγαίο 2014 – 2020».

Η πρόσκληση με τίτλο «Δημιουργία και βελτίωση των υποδομών σύνδεσης με τις πύλες εισόδου – εξόδου – έργα οδικής ασφάλειας», συγχρηματοδοτούμενης δημόσιας δαπάνης 3.500.000 ευρώ, από τον άξονα προτεραιότητας «Βελτίωση βασικών υποδομών» του Ευρωπαϊκού Ταμείου Περιφερειακής Ανάπτυξης, αφορά στην βελτίωση του επαρχιακού και εθνικού οδικού δικτύου στα μεγάλα νησιά της Περιφέρειας, με στόχο την άρση της απομόνωσης και τη διάχυση της τουριστικής κίνησης.

Η πρόσκληση με τίτλο «Βελτίωση ασφάλειας του οδικού δικτύου των μικρών νησιών της Περιφέρειας» συγχρηματοδοτούμενης δημόσιας δαπάνης 3.500.000 ευρώ, από τον άξονα προτεραιότητας «Ενίσχυση της Περιφερειακής Συνοχής» του Ευρωπαϊκού Ταμείου Περιφερειακής Ανάπτυξης, αφορά στο επαρχιακό οδικό δίκτυο των μικρών νησιών, το οποίο συμβάλει στην άρση της απομόνωσης και στην διάχυση της τουριστικής κίνησης, σε τμήματα που πρέπει να βελτιωθούν, προκειμένου να ικανοποιούνται οι κανόνες οδικής ασφάλειας.

Η προθεσμία υποβολής των προτάσεων και για τις δύο προσκλήσεις, ορίζεται έως τις 31/10/2017.

Άνοδος τουρισμού στην Πάρο

Κατακόρυφη αύξηση, που στην περίπτωση των αεροπορικών αφίξεων φτάνει στο 275% και των ακτοπλοϊκών στο 12%, σημειώνει ο αριθμός των τουριστών που καταφθάνουν στην Πάρο για τις διακοπές τους φέτος, όπως επισήμανε, μιλώντας στον **ραδιοφωνικό σταθμό του ΑΠΕ-ΜΠΕ, «Πρακτορείο 104,9 FM»**, ο δήμαρχος του νησιού, Μάρκος Κωβαίος.

Ο ίδιος, που χαρακτηρίζει τη φετινή θερινή περίοδο ως σαιζόν με ρεκόρ, επισημαίνει: *«Στόχος είναι να ευχαριστήσουμε και να εξυπηρετήσουμε με τον καλύτερο τρόπο τους επισκέπτες μας ώστε να αγαπήσουν το νησί και να έρθουν εκ νέου».*

Ο κ. Μ. Κωβαίος ως ισχυρά θετικά στοιχεία της Πάρου ανέφερε μια σειρά από διακοπές διαφορετικών τύπων, που διατίθενται στους επισκέπτες. *«Οι επισκέπτες στο νησί είναι περισσότερο από Γαλλία, Ιταλία και Αγγλία, αγορές στις οποίες κινούμαστε περισσότερο, αν και υπάρχουν και επισκέπτες από τον Καναδά και όλες τις χώρες»* σημείωσε ο κ. Κωβαίος, που περίγραψε ως βασική αιτία επιλογής της Πάρου την ξεκούραση, χωρίς να παραλείπει την αναφορά σε *«μερίδα των νέων που θα επιλέξουν το νησί με κύριο στόχο να διασκεδάσουν*

όπως και έτερη μερίδα των τουριστών που επιλέγουν τον προσκυνηματικό τουρισμό».

Κύριος στόχος δε των επαγγελματιών, αλλά και της αυτοδιοίκησης, είναι σύμφωνα με τον κ. Κωβαίο η επιμήκυνση της τουριστικής σαιζόν, κάτι που όπως αναφέρει έχει ήδη επιτευχθεί μέσα στο 2017. Κατά τον δήμαρχο της Πάρου *«ήδη έχει γίνει η επέκταση της τουριστικής σαιζόν και φτάνει περίπου στον ένα μήνα».*

Τέλος, ο κ. Κωβαίος στη συνέντευξή του υποστήριξε ότι θα γίνει μια προσπάθεια προς αυτή την κατεύθυνση της επέκτασης μαζί με τους επαγγελματίες (...) *«μας έχει ανεβάσει πάρα πολύ το καινούργιο αεροδρόμιο»* όπως ανέφερε και σημείωσε πως σχεδιάζεται μια προσπάθεια και η επέκταση να κρατήσει και στις επόμενες χρονιές, ώστε η σαιζόν να ξεκινά πριν από το Πάσχα και να τερματίζει τον Οκτώβριο κάθε έτους.

Σημειώνουμε ότι **οι επισκέπτες της Πάρου για τον Ιούλιο 2017 ήταν 140.000** και ο αριθμός αυτός είναι ο μεγαλύτερος της τελευταίας 12ετίας, **αφού μόνο το 2005 το νησί μας είχε περισσότερους τουρίστες (142000).**

ΓΙΑΝΝΗΣ ΚΟΤΣΙΡΑΣ

ΚΑΛΟΚΑΙΡΙ 2017

ΜΑΖΙ ΤΟΥ Η ΜΙΡΕΛΑ ΠΑΧΟΥ

ΣΑΒΒΑΤΟ 19 ΑΥΓΟΥΣΤΟΥ 2017

ΘΕΑΤΡΟ ΠΑΡΚΟ ΠΑΡΟΥ, ΝΑΟΥΣΑ • ΩΡΑ 21:00

ΤΙΜΕΣ ΕΙΣΙΤΗΡΙΩΝ: ΠΡΟΠΩΛΗΣΗ 12€ • ΤΑΜΕΙΟ 15€

ΣΗΜΕΙΑ ΠΡΟΠΩΛΗΣΗΣ: ΒΙΒΛΙΟΠΩΛΕΙΟ «ΑΝΑΓΕΝΝΗΣΗ», ΠΑΡΟΙΚΙΑ • ΒΙΒΛΙΟΠΩΛΕΙΟ «ΠΟΛΥΧΡΩΜΟ», ΠΑΡΟΙΚΙΑ • ΕΙΔΗ ΔΩΡΩΝ «ΤΑΝΤΑΝΗΣ», ΝΑΟΥΣΑ

Κ.Δ.Ε.Π.Α.Π.

Blue Star Ferries

Swiss Home PAROS ISLAND

Φωνή της Πάρου

TOC · in2life.gr · LIFE.GR · culture now.gr · music.gr · monopoli · MAXMAG · STYLE · 101.3 fm dicon

Περιφερειακά ιατρεία

Από το Κ.Υ. Πάρου, δημοσιοποιήθηκε το πρόγραμμα λειτουργίας των περιφερειακών ιατρείων του νησιού μας.

ΠΕΡΙΦΕΡΕΙΑΚΟ ΙΑΤΡΕΙΟ ΜΑΡΠΗΣΣΑΣ

11-8-2017 (ΣΕ ΕΤΟΙΜΟΤΗΤΑ ΓΙΑ ΔΙΑΚΟΜΙΔΗ) ΜΥΡΓΙΩΤΗΣ ΔΗΜΗΤΡΗΣ
14-8-2017 ΜΥΡΓΙΩΤΗΣ ΔΗΜΗΤΡΗΣ
17-8-2017 (ΣΕ ΕΤΟΙΜΟΤΗΤΑ ΓΙΑ ΔΙΑΚΟΜΙΔΗ) ΜΥΡΓΙΩΤΗΣ ΔΗΜΗΤΡΗΣ
21-8-2017 ΜΥΡΓΙΩΤΗΣ ΔΗΜΗΤΡΗΣ
22-8-2017 ΜΥΡΓΙΩΤΗΣ ΔΗΜΗΤΡΗΣ
23-8-2017 ΜΥΡΓΙΩΤΗΣ ΔΗΜΗΤΡΗΣ
24-8-2017 08:30 ΕΩΣ 11:00 ΚΩΣΤΟΣ ΚΑΙ ΑΠΟ ΩΡΑ 11:30-14:00 ΛΕΥΚΕΣ ΞΥΔΑ ΝΕΚΤΑΡΙΑ
28-8-2017 ΜΥΡΓΙΩΤΗΣ ΔΗΜΗΤΡΗΣ
29-8-2017 ΜΥΡΓΙΩΤΗΣ ΔΗΜΗΤΡΗΣ
30-8-2017 ΜΥΡΓΙΩΤΗΣ ΔΗΜΗΤΡΗΣ
30-8-2017 08:30 ΕΩΣ 11:00 ΚΩΣΤΟΣ ΚΑΙ ΑΠΟ ΩΡΑ 11:30-14:00 ΛΕΥΚΕΣ ΑΘΑΝΑΣΙΟΥ ΣΟΦΙΑ

ΠΕΡΙΦΕΡΕΙΑΚΟ ΙΑΤΡΕΙΟ ΝΑΟΥΣΑΣ

16-8-2017 ΡΟΥΣΣΟΥ ΑΙΚΑΤΕΡΙΝΗ
18-8-2017 ΡΟΥΣΣΟΥ ΑΙΚΑΤΕΡΙΝΗ
21-8-2017 ΡΟΥΣΣΟΥ ΑΙΚΑΤΕΡΙΝΗ
22-8-2017 ΡΟΥΣΣΟΥ ΑΙΚΑΤΕΡΙΝΗ
23-8-2017 ΡΟΥΣΣΟΥ ΑΙΚΑΤΕΡΙΝΗ
24-8-2017 ΡΟΥΣΣΟΥ ΑΙΚΑΤΕΡΙΝΗ
25-8-2017 ΡΟΥΣΣΟΥ ΑΙΚΑΤΕΡΙΝΗ
29-8-2017 ΡΟΥΣΣΟΥ ΑΙΚΑΤΕΡΙΝΗ
31-8-2017 (ΣΕ ΕΤΟΙΜΟΤΗΤΑ ΓΙΑ ΔΙΑΚΟΜΙΔΗ) ΡΟΥΣΣΟΥ ΑΙΚΑΤΕΡΙΝΗ

ΠΕΡΙΦΕΡΕΙΑΚΟ ΙΑΤΡΕΙΟ ΑΓΚΑΙΡΙΑΣ:

11-8-2017 ΠΑΝΟΗΛΙΑΣ ΙΑΣΩΝ
18-8-2017 ΜΑΝΙΟΣ ΚΩΝΣΤΑΝΤΙΝΟΣ
21-8-2017 ΠΑΝΟΗΛΙΑΣ ΙΑΣΩΝ
31-8-2017 (ΣΕ ΕΤΟΙΜΟΤΗΤΑ ΓΙΑ ΔΙΑΚΟΜΙΔΗ) ΜΑΝΙΟΣ ΚΩΝΣΤΑΝΤΙΝΟΣ

ΠΡΟΣΟΧΗ: Σε περιπτώσεις επείγουσας ανάγκης (πχ συνοδείας ιατρού σε διακομιδή) το παρόν πρόγραμμα αναγκαστικά θα τροποποιείται. Ο υπεύθυνος ιατρός του εκάστοτε ιατρείου θα επικοινωνεί αμέσως με την εκάστοτε κοινότητα, ώστε να μην ταλαιπωρηθούν οι ασφαλισμένοι.

Ευχαριστήριο

Για το σοβαρό πρόβλημα υγείας που αντιμετώπισε και αντιμετωπίζει η υπερήλικας μητέρα μου νιώθω την ανάγκη να ευχαριστήσω όλους όσοι βρέθηκαν δίπλα μου και με βοήθησαν.

Καταρχήν να ευχαριστήσω από καρδιάς τον πρόεδρο της Δ.Ε. του Κ.Υ. Πάρου, **Σπύρο Λάβδα,** που ενδιαφέρθηκε προσωπικά και έπραξε ότι ήταν δυνατό.

Ακόμα, τους γιατρούς, **Ανδρέα Μαλλιωτάκη** και **Πάνο Κεμπάμπη,** που προσέτρεξαν από την πρώτη στιγμή στα εξωτερικά ιατρεία στις 25/7/2017. Τους διασώστες του **ΕΚΑΒ Πάρου** για τις λύσεις που έβρισκαν στους τρόπους διακομιδής από το σπίτι, από το Κ.Υ. και το λιμάνι, πάντα με αξιοπρέπεια και ασφάλεια.

Επίσης, για το ανθρώπινο ενδιαφέρον τους -και όχι μόνο- τους παρακάτω: Τη δημοτική σύμβουλο, **Μαρία Χανιώτη** και τον **Θοδωρή Μαλάμο.** Την αντιδήμαρχο Πάρου, **Δώρα Σαρρή – Παπακυρίλλου.** Τον δημοτικό σύμβουλο, **Άγγελο Άγουρο.** Τον πρόεδρο του Λιμενικού Ταμείου, **Σταύρο Καραχάλιο.** Τον επικεφαλής της μειοψηφίας δήμου Πάρου, **Χρήστο Βλαχογιάννη.** Τον επικεφαλής της Λαϊκής Συσπείρωσης Πάρου, **Κώστα Ροκονίδα.** Τον **Αντώνη Δαβανέλο,** τον **Στέλιο Βιώνη** και τον **Δημήτρη Καλανδράνη.** Τον **Σωτήρη** και τη **Νέλλη Χουλιάρα.** Την**Έλλη Ραγκούση.** Και φυσικά τον **Νίκο,** που πάντα έβρισκε τη λύση...

Τέλος, όπως μου είπε και το Μαράκι: *«Δεν χρειαζόμαστε πολλούς, παρά μόνο καλούς!».*

Δημήτρης Μ. Μπελέγρης

Ευχαριστήριο σε «Ιατρόνησο»

Ευχαριστώ παρά πολύ τον ιατρό ορθοπεδικό, Νικόλαο Κατσιγιάννη και το Διαγνωστικό Εργαστήριο «ΙΑΤΡΟΝΗΣΟ», για την άμεση και αποτελεσματική αντιμετώπιση του σοβαρού προβλήματος της υγείας μου.

E. MICHELET

Δυναμικό ιατρείο στο Κ.Υ. Πάρου

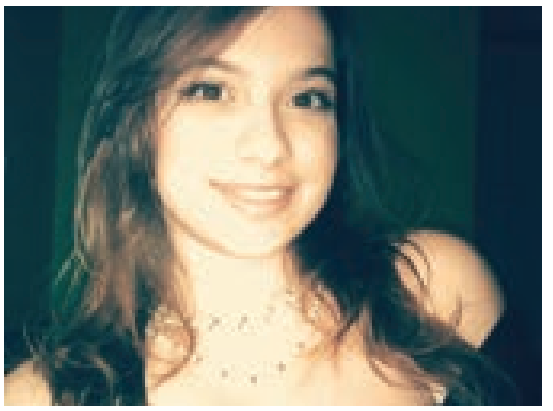

Από τον Σεπτέμβριο του 2016, στο Κ.Υ. Πάρου, υπηρετεί στη θέση της μαίας η κ. **Ραφαέλα Ζαχιώτη,** που μέσα σε σύντομο χρονικό διάστημα κατάφερε και έδωσε μία άλλου τύπου βοήθεια στο γυναικείο πληθυσμό του νησιού μας, και όχι μόνο.

Η κ. Ρ. Ζαχιώτη, που είναι παθιασμένη με τη δουλειά της και την Πάρο, αφού πρώτα έκανε τακτοποίηση του ιατρείου, που είχε να λειτουργήσει από το 2011, ξεκίνησε τη ενέργεια κυτταρολογικής εξέτασης pap test.

Η πρόληψη, η σεξουαλική αγωγή, η υποστήριξη του μητρικού θηλασμού και η προετοιμασία γενικότερα, είναι τα θέματα που επικεντρώνεται η μαία του Κ.Υ. Επίσης, στο πλαίσιο θεματικής εβδομάδας μετείχε και συζήτησε με νέους και νέες του γυμνασίου Νάουσας για θέματα υγείας και σεξουαλικής αγωγής. Άλλωστε το Κ.Υ. Πάρου, που με το ιδρυτικό του καταστατικό έχει την πρόληψη ως κύριο μέλημά του, μετέχει σε παρόμοια σεμινάρια υγείας. Επίσης, η κ. Ρ. Ζαχιώτη κάνει σεξουαλική διαπαιδαγώγηση και προετοιμάζει και τους νέους πατέρες για τον ρόλο τους στον ερχομό ενός παιδιού. Την **Τετάρτη, 9 Αυγούστου 2017,** ξεκίνησε τη λειτουργία ολιγομελών τμημάτων (5-6 ατόμων) για την προετοιμασία της γονιμότητας και της ολιστικής φροντίδας. Ακόμα, δίνονται συμβουλές για την ασφαλή σεξουαλική ζωή και την ασφαλή μητρότητα. Τον μητρικό θηλασμό, την περίοδο λοχείας και γενικά κάθε χρήσιμη συμβουλή γι' αυτή τη σημαντικό περίοδο κάθε οικογένειας.

Στο ιατρείο της μαίας του Κέντρου Υγείας Πάρου εκτός από το pap test, υπάρχει πληροφόρηση και βοήθεια για τον φυσικό τοκετό, τη διαχείριση του σώματος για τον τοκετό, τη διαχείριση του μωρού, κλπ. Οι υπηρεσίες αυτές έχουν ως άξονα τη σωματική και ψυχική υγεία, ώστε να αποφευχθούν οι επιπλοκές.

Όπως μας είπε η μαία, Ραφαέλα Ζαχιώτη: *«Ο τοκετός θέλει υπομονή και σεβασμό, ώστε να ξέρει κάθε γυναίκα τι θα συμβεί στο σώμα της».*

Κοινωνικό φροντιστήριο

Πρόσκληση εκδήλωσης ενδιαφέροντος εθελοντών εκπαιδευτικών στο κοινωνικό φροντιστήριο του νησιού μας για το σχολικό έτος 2017-18 δημοσιοποίησε ο δήμος Πάρου.

Σύμφωνα με την ανακοίνωση κεντρικοί άξονες δράσης του κοινωνικού φροντιστηρίου αποτελούν:

α) η παροχή αφιλοκερδούς πρόσθετης διδακτικής στήριξης από εθελοντές καθηγητές σε μαθητές των σχολικών μονάδων του δήμου Πάρου, των οποίων οι οικογένειες αντιμετωπίζουν έντονες οικονομικές και κοινωνικές δυσκολίες, καθώς, και η προσφορά ίσων ευκαιριών για μάθηση,

β) η ευαισθητοποίηση και προσέλκυση ατόμων και ομάδων στην εθελοντική προσφορά και αλληλεγγύη.

Στη σχετική ανακοίνωση του δήμου Πάρου σημειώνεται: *«[...] Με γνώμονα ότι η γνώση είναι καθολικό αγαθό και με σκοπό τη δημιουργία και παροχή ίσων ευκαιριών για μάθηση, το Κοινωνικό Φροντιστήριο αποτελεί μια αλληλέγγυα δράση στους συμπολίτες μας που δοκιμάζονται από την οικονομική κρίση και ιδιαίτερα στους μαθητές, μία πληθυσμιακή ομάδα που προσπαθεί να χτίσει το μέλλον της σε αυτή τη δύσκολη περίοδο.*

Στην προσπάθεια αυτή σημαντική στήριξη αποτελεί η συνδρομή εθελοντών εκπαιδευτικών όλων των ειδικοτήτων που με την εθελοντική προσφορά τους δείχνουν έμπρακτα την κοινωνική τους ευαισθησία και αλληλεγγύη. Καλούνται οι εκπαιδευτικοί που επιθυμούν να προσφέρουν εθελοντικά στο Κοινωνικό Φροντιστήριο για το Σχολικό Έτος 2017-18 να δηλώσουν την πολύτιμη συμμετοχή τους στη κοινωνική λειτουργό του Νομικού Προσώπου.

Εκδηλώσεις ενδιαφέροντος μπορούν να γίνουν δεκτές από: εν ενεργεία εκπαιδευτικούς (διορισμένοι, ιδιώτες, εκπαιδευτήρια Μέσης εκπαίδευσης / Ξένων Γλωσσών / Χορού / Μουσικής κ.λπ.), συνταξιούχους ή πτυχιούχους άνεργους.

***Για περισσότερες πληροφορίες οι ενδιαφερόμενοι μπορούν να επικοινωνούν** με την κ. Κυδωνιέως Αθανασία, στο 22840 24110».*

Έκτακτη επιχορήγηση στην Αντίπαρο

Στο πλαίσιο της προσπάθειας στήριξης των μικρών νησιών και ορεινών δήμων της χώρας μας, ο υπουργός Εσωτερικών, Πάνος Σκουρλέτης, ανακοίνωσε μία έκτακτη κρατική ενίσχυση προς 85 μικρούς νησιωτικούς και ορεινούς δήμους για το 2017.

Το υπουργείο πρόκειται να κατανείμει ποσό ύψους 20 εκατ. ευρώ για το 2017 από τα ταμειακά υπόλοιπα των λογαριασμών του φόρου ζύθου, των τελών διαφήμισης και του τέλους ακίνητης περιουσίας (ΤΑΠ) σ' αυτά τα μικρά νησιά και τους ορεινούς Δήμους.

Η κατανομή των ενισχύσεων θα πραγματοποιηθεί βάσει συγκεκριμένων κριτηρίων, μεταξύ των οποίων και του πληθυσμιακού, δηλαδή:

- στα νησιά με πληθυσμό έως 3.000 κατοίκους
- στους Δήμους που ορίζονται ως ορεινοί καθώς και σε Δήμους με πληθυσμό έως 30.000 κατοίκους και με τουλάχιστον το 50% των δημοτικών ή κοινοτικών τους ενοτήτων να χαρακτηρίζονται ως ορεινές.

Από το συνολικό ποσό, θα κατανεμηθεί ποσό ύψους 14,5 εκ. ευρώ περίπου, ισόποσα σε κάθε δικαιούχο δήμο (170.000 ευρώ κατώτερο όριο) και ποσό ύψους 5,5 εκ. ευρώ περίπου, με βάσει τα στοιχεία πραγματικού πληθυσμού της τελευταίας απογραφής της ΕΛΣΤΑΤ. **Τα ανωτέρω ποσά διατίθενται στους δήμους για την κάλυψη είτε λειτουργικών τους δαπανών είτε για επενδυτικές τους δραστηριότητες και έργα.**

Τέλος, ο δήμος Αντιπάρου, θα λάβει ενίσχυση 180.700 ευρώ.

Ενίσχυση νέων γεωργών

Από τη διεύθυνση αγροτικής οικονομίας Δωδεκανήσου ανακοινώθηκε ότι ξεκίνησε η καταβολή των ενισχύσεων στους 139 νέους γεωργούς της περιφέρειας Ν. Αιγαίου, συνολικού ύψους 2.025.100 ευρώ, οι οποίοι εντάχθηκαν στο Υπομέτρο 6.1 «Εγκατάσταση Νέων Γεωργών» του Προγράμματος Αγροτικής Ανάπτυξης (ΠΑΑ) της Ελλάδας 2014-2020.

Η πληρωμή αφορά την καταβολή της πρώτης δόσης, ήτοι το 70% του ποσού στήριξης, με το συνολικό ποσό να ανέρχεται σε 2.893.000 ευρώ.

Σε σχετική ανακοίνωση της περιφέρειας Ν. Αιγαίου, αναφέρεται: *«[...] Σημειώνεται ότι είναι η πρώτη φορά που οι εκταμιεύσεις ξεκινούν σε τόσο σύντομο χρονικό διάστημα, από την απόφαση ένταξης των νέων γεωργών στο πρόγραμμα, γεγονός που οφείλεται στις συνεχείς προσπάθειες και στη σχεδόν καθημερινή επικοινωνία με τον ΟΠΕΚΕΠΕ, των στελεχών της διεύθυνσης αγροτικής οικονομίας Δωδεκανήσου, καθώς και των πολιτικών προϊσταμένων της, περιφερειάρχη Ν. Αιγαίου, Γιώργου Χατζημάρκου και αντιπεριφερειάρχη Πρωτογενούς Τομέα & Γαστρονομίας, Φιλήμονα Ζαννετίδη.*

Δρομολόγια φέρι – μπόουτ

Από την κοινοπραξία φέρι-μπόουτ που δραστηριοποιείται στη γραμμή Αντιπάρου – Πούντας και αντίστροφα, δημοσιοποιήθηκαν τα δρομολόγια έως 25/8/2017.

Από Αντίπαρο

06:00 – 07:00 – 07:45 – 08:15 – 08:45 – 09:15 – 09:45 - 10:00 – 10:20 – 10:40 – 11:00 – 11:20 – 11:40 – 12:00 - 12:20 – 12:40 – 13:00 – 13:20 – 13:40 – 14:00 – 14:15 - 14:45 – 15:15 – 15:45 – 16:15 – 16:45 – 17:15 – 17:45 - 18:15 – 18:45 – 19:15 – 19:45 – 20:15 – 20:45 – 21:15 - 21:45 – 22:15 – 22:45 – 23:15 – 23:45 – 00:15 – 01:15 - 02:15 – 03:15.

Από Πούντα

06:15 – 07:15 – 08:00 – 08:30 – 09:00 – 09:30 – 10:00 - 10:20 – 10:40 – 11:00 – 11:20 – 11:40 – 12:00 – 12:20 - 12:40 – 13:00 – 13:20 – 13:40 – 14:00 – 14:30 – 15:00 - 15:30 – 16:00 – 16:30 – 17:00 – 17:30 – 18:00 – 18:30 19:00 – 19:30 – 20:00 – 20:30 – 21:00 – 21:30 – 22:00 - 22:30 – 23:00 – 23:30 – 00:00 – 00:30 – 01:30 – 02:30 - 03:30.

Η Παναγιά της Ελλάδος Η Παναγιά της Πάρου

Οι εορταστικές εκδηλώσεις για την Κοίμηση της Θεοτόκου, στις 15 Αυγούστου, αποτελούν για την Ορθοδοξία ένα από τα μεγαλύτερα λατρευτικά γεγονότα.

Η παράδοση στη χώρα μας προστάζει στη γιορτή του Δεκαπενταύγουστου, οι πιστοί να επισκέπτονται ένα από τα μεγάλα προσκυνήματα, που είναι αφιερωμένα στην Κοίμηση της Παναγίας.

Το δόρυ της Ορθοδόξων τον 15Αύγουστο είναι ο ιστορικός ναός της Παναγίας της Εκατονταπυλιανής, στην Πάρο, ο οποίος είναι ένας από τους αρχαιότερους χριστιανικούς ναούς στον τόπο μας.

Η Εκατονταπυλιανή

Ο ναός της Παναγίας της Εκατονταπυλιανής βρίσκεται στην Παροικιά. Είναι ένας από τους αρχαιότερους και καλύτερα διατηρημένους χριστιανικούς ναούς, που βρίσκονται στην ελεύθερη ελληνική γη.

Υπάρχουν δύο ονομασίες για τον ναό: «Καταπολιανή» και «Εκατονταπυλιανή». Μέχρι πριν λίγα χρόνια, επικρατούσε η άποψη ότι το πραγματικό όνομα του ναού είναι το πρώτο, και τούτο γιατί βρισκόταν «κατά την πόλιν», προς το μέρος δηλαδή της αρχαίας πόλης, και ότι το δεύτερο είναι δημιούργημα των λογίων του 17ου αι., που θέλησαν να δώσουν με αυτό περισσότερη μεγαλοπρέπεια στο ναό. Νεώτερες όμως έρευνες στις πηγές απέδειξαν ότι και οι δύο αυτές ονομασίες είναι σύγχρονες και βρίσκονταν σε παράλληλη χρήση από τα μέσα του 16ου αιώνα. Η ονομασία Καταπολιανή αναφέρεται για πρώτη φορά σε υπόμνημα περί Νάξου και Πάρου του δούκα τα Αρχιπελάγους Ιωάννη Δ', του έτους 1562, ενώ η δεύτερη, «Εκατονταπυλιανή», μνημονεύεται σε έγγραφο του Πατριάρχη Θεολήπτου Β΄ του έτους 1586. Σήμερα η επίσημη ονομασία του ναού είναι Εκατονταπυλιανή.

Η παράδοση που διασώζεται μέχρι σήμερα σχετικά με την ονομασία Εκατονταπυλιανή έχει ως εξής: «Ενενήντα εννέα φανερές πόρτες έχει η Καταπολιανή. Η εκατοστή είναι κλειστή και δεν φαίνεται. Θα φανεί η πόρτα αυτή και θα ανοίξει, όταν οι Έλληνες πάρουν την Πόλη».

Κτήτορες

Πολλές παραδόσεις αναφέρονται στην ίδρυση της Εκατονταπυλιανής. Η πρώτη μας πληροφορεί ότι, όταν η Αγία Ελένη μητέρα του πρώτου χριστιανού αυτοκράτορα Μεγάλου Κωνσταντίνου, πήγαινε στην Παλαιστίνη για να βρει τον Τίμιο Σταυρό, ήλθε με το πλοίο της στην Πάρο.

Κοντά στο λιμάνι, στη θέση που βρίσκεται η Εκατονταπυλιανή, υπήρχε τότε ένας μικρός ναός. Σ' αυτόν το ναό προσευχήθηκε κι έκανε ένα τάμα: Αν βρει τον Τίμιο Σταυρό, να κτίσει στη θέση αυτή έναν μεγάλο ναό. Η προσευχή της εισακούστηκε, βρήκε τον Τίμιο Σταυρό και, πραγματοποιώντας το τάμα της, ανήγειρε αυτόν τον μεγαλόπρεπο ναό. Μια άλλη παράδοση αναφέρει ότι η Αγ. Ελένη δεν πρόφτασε να πραγματοποιήσει την υπόσχεσή της. Έδωσε όμως εντολή στον γιό της, τον αυτοκράτορα Κωνσταντίνο, ο οποίος πραγματοποίησε το τάμα της μητέρας του, κτίζοντας αυτόν το ναό.

Οι έρευνες που πραγματοποίησε από το 1959 έως το 1965 ο αείμνηστος καθηγητής και ακαδημαϊκός Αναστάσιος Ορλάνδος, κατά την αναπαλαίωση της Εκατονταπυλιανής, απέδειξαν ότι οι παραδόσεις που θέλουν κτήτορες του ναού τους αγίους Κων/νο και Ελένη είναι σωστές. Απέδειξαν δηλαδή, ότι υπήρχε ναός στο σημείο αυτό, τον 4ο αιώνα, δηλαδή δύο αιώνες πριν από την εποχή του Ιουστινιανού.

Ρυθμός

Ο ναός ήταν μια σταυρική ξυλόστεγη βασιλική, η οποία από κάποια αιτία, πιθανότατα πυρκαγιά, καταστράφηκε και ο Ιουστινιανός την ανακατασκεύασε με το νέο ρυθμό της εποχής του, δηλαδή με θόλους και τρούλο.

Επομένως, ο ναός που θαυμάζει σήμερα ο επισκέπτης είναι ο Ιουστινιάνειος, στον οποίο μετατράπηκε τον 6ο αιώνα το παλιό κτίσμα των αγίων και ισαποστόλων Κων/νου και Ελένης. Ο ναός της Εκατονταπυλιανής, όλους αυτούς τους αιώνες δεν είχε παραμείνει στην Ιουστινιάνεια μορφή του. Κατά τις εποχές της φραγκοκρατίας και της τουρκοκρατίας δοκίμασε πολλές καταστροφές και λεπλασίες. Μεγάλες καταστροφές έπαθε κατά την επιδρομή του Χαϊρεντίν Βαρβαρόσσα, το 1537, και αργότερα κατά την επιδρομή του καπουδάν Μουσταφά Καπλάν πασά, το 1666.

Τη μεγαλύτερη όμως καταστροφή έπαθε ο ναός κατά τους σεισμούς το 1733, κατά τους οποίους κατέρρευσαν ο βόρειος και ο δυτικός θόλος και μέρος του τρούλου. Κατά την επισκευή του, στην οποία σημαντική οικονομική συμμετοχή είχε και ο Παριανός ηγεμόνας της Μολδοβλαχίας Νικόλαος Μαυρογένης, έγιναν για την στερέωσή του πολλές προσθήκες, και μέσα και έξω από το ναό, οι οποίες παραμόρφωσαν τελείως την επιβλητική μορφή του, μείωσαν την φωτεινότητά του και η πρόσοψή του πήρε μια ιδιότυπη μορφή, με μια μνημειακή πύλη και τρία αιγαιοπελαγίτικα καμπαναριά.

Το 1959 ο αείμνηστος καθηγητής και ακαδημαϊκός Αναστάσιος Ορλάνδος άρχισε την αποκατάσταση του ναού στην Ιουστινιάνεια μορφή του και το 1965 τον απέδωσε στον θαυμασμό και την λατρεία των πιστών.

Το μήνυμα Καλλινίκου

Ο **Σεβασμιότατος Μητροπολίτης Παροναξίας, κ. Καλλίνικος,** εν όψει της μεγάλης εορτής της Κοιμήσεως της Υπεραγίας Θεοτόκου, στέλνει το δικό του μήνυμα:

«Η Χάρις του Θεού αγαπητοί μου, μας αξίωσε και πάλι να υποδεχόμαστε την ευλογημένη περίοδο του Δεκαπενταυγούστου κατά την οποία η Αγία Ορθόδοξος Εκκλησία, μας προετοιμάζει σωματικά και πνευματικά για να υποδεχθούμε στην κορύφωση της περιόδου την, 15η Αυγούστου, τη μεγάλη εορτή της Κοιμήσεως της Υπεραγίας Θεοτόκου η οποία τόσο πολύ αγγίζει τις ψυχές των πιστών ώστε ο λαός μας να την ονομάζει το Πάσχα του καλοκαιριού.

Το πρόσωπο της Παναγίας μας υπήρξε πάντοτε σημείο αναφοράς για τον Ορθόδοξο λαό μας ο οποίος πολλές φορές το συνέδεσε με σημαντικές στιγμές της ιστορικής του πορείας. Η Κυρία Θεοτόκος πάντοτε και σε κάθε ευκαιρία, με την θαυματουργική της παρουσία έδειχνε την αγάπη και την φροντίδα για τα πιστά Της τέκνα και μας αξίωσε ως Έλληνες να φιλοξενούμε σε όλα τα μήκη και τα πλάτη της Πατρίδος μας αμέτρητες θαυματουργές εικόνες Της καθώς και πληθώρα Ιερών Μονών και Προσκυνημάτων αφιερωμένα στην Χάρη Της με κορυφαία θα λέγαμε το Άγιον Όρος που χαρακτηρίζεται ως το περιβόλι της Παναγίας, το Πανελλήνιο Προσκύνημα Ευαγγελιστρίας Τήνου, το Ιερό Προσκύνημα Παναγίας Σουμελά στο Βέρμιο και βέβαια το καύχημα της Μητροπολιτικής μας Περιφερείας το Ιερό Προσκύνημα Παναγίας Εκατονταπυλιανής Πάρου.

Η Υπεραγία Θεοτόκος έγινε η αιτία της σωτηρίας μας. Η πίστη Της, η αγνότητά και η καθαρότητά Της καθώς και η απόλυτη υπακοή Της στο θέλημα του Θεού ήταν τα στολίδια της ψυχής της που έγιναν αφορμή για να επιλεγεί από τον Πανάγιο Θεό και να γίνει η Μητέρα του Κυρίου μας Ιησού Χριστού ο οποίος «εκ των αγνών αιμάτων της Υπεραγίας Θεοτόκου» όπως τονίζουν οι Πατέρες της Εκκλησίας μας έγινε άνθρωπος και έσωσε το ανθρώπινο γένος από την φθορά της αμαρτίας και τον

Θάνατο. Η εορτή της Κοιμήσεως της Θεοτόκου είναι μια μοναδική ευκαιρία για κάθε πιστό να αναλογιστεί αλλά και να διαπιστώσει αυτή την αλήθεια, ότι τόσο η αμαρτία όσο και ο θάνατος νικήθηκαν εν τω προσώπω του Κυρίου μας και η Παναγία αποτελεί αδιάψευστη μαρτυρία αυτής της αλήθειας. Αφ' ενός με την ζωή της γίνεται υπόδειγμα αγίας βιοτής και αποδεικνύει περίτρανα πως η αμαρτία δεν δεσμεύει πλέον τον άνθρωπο ο οποίος όταν ζει σύμφωνα με το θέλημα του Θεού, εν μετανοία και αγωνίζεται να μετατρέψει τα πάθη του σε αρετές μπορεί να ζει απαλλαγμένος από τις φοβερές συνέπειές της και να απολαμβάνει από αυτή την ζωή την ευλογία και την μακαριότητα του Παραδείσου. Έτσι εξάλλου έζησε και η Παναγία μας η οποία καίτοι βρισκόταν σωματικά στον αμαρτωλό αυτό κόσμο, ψυχικά απολάμβανε την δόξα της Βασιλείας του Θεού. Αφ' ετέρου το γεγονός ότι η Κοίμησις της Θεοτόκου, δηλαδή το τέλος της επιγείου ζωής Της, δεν αποτελεί αφορμή για θρήνο και οδυρμό, όπως συμβαίνει με το γεγονός του θανάτου, αλλά αιτία εορτασμού και πανηγύρεως είναι ατράνταχτη απόδειξη ότι και ο θάνατος πλέον έχει νικηθεί και αποτελεί πραγματικότητα μεν όσον αφορά το φθαρτό σώμα αλλά παρελθόν όσον αφορά την αθάνατη ψυχή. Η Παναγία μας μπορεί να γεύθηκε τον θάνατο βιολογικά όπως κάθε άνθρωπος σε αυτή τη γη αλλά εξακολουθεί να ζει στην Βασιλεία του Υιού και Θεού Της και από εκεί να παρεμβαίνει ολοζώντανη στην ανθρώπινη ιστορία, απαντώντας στις ολόθερμες προσευχές όλων εκείνων των πιστών οι οποίοι αισθάνονται αυτήν Της την παρουσία.

Όπως προείπαμε στη Μητρόπολη Παροναξίας έχουμε την ιδιαίτερη ευλογία να φιλοξενούμε το Ιερό Προσκύνημα της Παναγίας Εκατονταπυλιανής Πάρου, το οποίο εκτός από το μεγαλύτερο σωζόμενο κτίσμα την πρώιμης Βυζαντινής περιόδου είναι και ένα από τα μεγαλύτερα Ιερά Προσκυνήματα αφιερωμένο στην Παναγία μας αφού μέσα στον Ιερό Ναό βρίσκεται αποθησαυρισμένη η θαυματουργή της Εικόνα η οποία αιώνες τώρα αποτελεί παρηγοριά και στηριγμό για τον Ορθόδοξο λαό μας. Σε αυτό το Ιερό Προσκύνημα χτυπά και φέτος η καρδιά της Μητροπολιτικής μας περιφερείας από την 1η Αυγούστου που ξεκινούν οι Ιερές Παρακλήσεις κάθε απόγευμα και στις οποίες πραγματοποιούνται και σύντομες επίκαιρες ομιλίες έως την κυριώνυμο ημέρα της εορτής την 15η Αυγούστου όπου κορυφώνεται ο εορτασμός με την πανηγυρική Θεία Λειτουργία και την πάνδημη λιτάνευση της Ιεράς Εικόνος της Παναγίας μας. Εκεί για μια ακόμη χρονιά θα εναποθέσουμε ευλαβικά τα αιτήματά μας αλλά και της αγάπη μας προς την Θεοτόκο και θα τιμήσουμε την Χάρη Της εκφράζοντας την άπειρη ευγνωμοσύνη μας για τις ατελείωτες δωρεές της.

Εύχομαι εκ μέσης καρδίας η Παναγία μας να ευλογεί και να σκεπάζει τα νησιά μας και όλη την Πατρίδα μας, να προστατεύει το Έθνος μας από κάθε επίδοξο εχθρό του, να κατευθύνει με το άγιο παράδειγμά της την πορεία της ζωής μας και να χαρίζει σε όλους υγεία ψυχής και σώματος αλλά κυρίως να πρεσβεύει προς τον Υιό Της ώστε να αξιωθούμε να βρεθούμε κοντά Της στην Βασιλεία των Ουρανών».

Η «Φωνή της Πάρου» ξανά κοντά σας 2 Σεπτεμβρίου

συνήθης ύποπτος

του ΔΗΜΗΤΡΗ Μ. ΜΠΕΛΕΓΡΗ

Αλλεργία ενοχλητικών ειδήσεων

Μετά το τέλος του Β' παγκοσμίου πολέμου, οι Ηνωμένες Πολιτείες Αμερικής, κατακλύστηκαν από ανησυχία για την απειλή του κουμμουνισμού.

Ο Τζόζεφ Μακάρθι (Αμερικάνος γερουσιαστής), κατήγγειλε ότι στις ΗΠΑ περισσότεροι από 200 κομμουνιστές, είχαν διεισδύσει στο κρατικό σύστημα, στον κινηματογράφο και τα ΜΜΕ. Λόγω εκείνου του φόβου πολλοί καλλιτέχνες και δημοσιογράφοι υπέγραψαν δηλώσεις ότι δεν είχαν καμία σχέση με κουμμουνιστικά κινήματα. Η εποχή του Μακάρθι ονομάστηκε περίοδος του ερυθρού τρόμου.

Έτσι, σχεδόν από τη δεκαετία του '50 οι ειδήσεις από την Αμερική ήταν «φιλτραρισμένες» και έδιναν τον «τόνο» και τρόπο παραγωγής ειδήσεων στα μη κομμουνιστικά κράτη. Σήμερα, το 90% των τηλεοπτικών προγραμμάτων και ο τρόπος παραγωγής τους είναι αντιγραφή από τις ΗΠΑ. Είναι χαρακτηριστικό δε, ότι για τις χώρες οι οποίες δεν ανήκουν στην καπιταλιστική οικονομία υπάρχει συνεχής ροή καταγγελιών εναντίον τους για θέματα που κυριολεκτικά κατασκευάζονται από τα πρακτορεία ειδήσεων που εξυπηρετούν τα τραπεζικά - κρατικά συμφέροντα της λεγόμενης «ελεύθερης» οικονομίας. Ένα από τα «θύματα» της παραπάνω προπαγάνδας ήταν το Ιράκ, που ακόμα και σήμερα «ψάχνουμε» τα πυρηνικά του όπλα... Ακόμα πιο χαζοχαρούμενη ιστορία των παραπάνω πρακτορείων «ειδήσεων» είναι η Βόρειος Κορέα, που **ό,τι «είδηση» γράφεται γι' αυτήν είναι από τις ΗΠΑ!** Στην πατρίδα μας «μεγαλοδημοσιογράφος» έγινε ρεντίκολο όταν για να αποδείξει το απειλητικό καθεστώς για τον «ελεύθερο» κόσμο, παρουσίασε ως «αποκλειστικό» θέμα από τη Β. Κορέα, ένα απόσπασμα από σήριαλ (!) και το παρουσίασε ως ντοκουμέντο τρόμου!

Το 1958 ο **Αμερικάνος δημοσιογράφος, Έντουαρντ Μάροου (**εις εξ αυτών που αντιστάθηκε στον Μακαρθισμό), δήλωνε σε εκδήλωση δημοσιογράφων τα παρακάτω:

«Η πολύπλοκη δομή των καναλιών, των διαφημιστικών εταιρειών και των χορηγών, δε θα κλονιστεί ούτε θα αλλάξει. Με ευθύτητα για όσα συμβαίνουν στο ραδιόφωνο και στην τηλεόραση σας λέω, και είμαι υπεύθυνος για όσα λέω, ότι η ιστορία που αφήνουμε είναι αυτή που μας αξίζει. Και αν υπάρχουν ιστορικοί σε 50-100 χρόνια και έχουν διατηρηθεί τα προγράμματα ειδήσεων, θα διαπιστώσουν την παρακμή, των τάσεων φυγής και της απομόνωσης από την πραγματικότητα του κόσμου όπου ζούμε. ***Σήμερα είμαστε άνετοι και αδιάφοροι, και έχουμε αναπτύξει αλλεργία σε κάθε δυσάρεστη και ενοχλητική είδηση. Τα μέσα αντικατοπτρίζουν την κατάσταση που ζούμε...*** *Αλλά μόνο αν αποτινάξουμε το πλεόνασμα λίπους και αναγνωρίσουμε ότι η τηλεόραση χρησιμοποιείται κυρίως για να μας αποσπάσει, να μας παραπλανήσει, να μας διασκεδάσει και να μας απομονώσει, τότε η τηλεόραση και αυτοί που τη χρηματοδοτούν, αυτοί που την παρακολουθούν και αυτοί που εργάζονται σ' αυτήν, ίσως δουν μια διαφορετική εικόνα, πριν είναι πολύ αργά».*

Τέλος, σε ό,τι αφορά τη στήλη μας, σας ευχόμαστε καλό καλοκαίρι, καλά πανηγύρια και μακριά από κάθε δυσάρεστη και ενοχλητική είδηση, που προκαλεί αλλεργία στον εφησυχασμό μας...

Ο δρόμος είχε τη δική του ιστορία

Ειρήνη Βαρούχα – Χριστοδουλοπούλου

Η Ειρήνη Βαρούχα γεννήθηκε στην Παροικιά στις 10 Δεκεμβρίου 1896 από τους Φολεγανδρινούς Ανδρέα Βαρούχα και Μαρία Βενιέρη, κόρη του γιατρού της Παροικιάς, Λεωνίδα Βενιέρη.

Είχε αποφασίσει να σπουδάσει γιατρός, αλλά τελικά την κέρδισε η αρχαιολογία, στην οποία την ώθησε ο πατέρας της, στο κτήμα του οποίου στην Παροικιά, είχαν βρεθεί αρκετά αρχαία αντικείμενα, με κορυφαίο το τμήμα του «Πάριου Χρονικού» που βρίσκεται στο μουσείο της Πάρου.

Σταδιοδρόμησε ως αρχαιολόγος, διατελώντας ως έφορος αρχαιοτήτων και ως διευθύντρια στο νομισματικό μουσείο Αθηνών. Πραγματοποίησε την ανασκαφή της παλαιοχριστιανικής Βασιλικής του Βουτάκου Πάρου, έγραψε μελέτες για νομίσματα της Πάρου, υπήρξε αυθεντία στην αναγνώριση και αξιολόγηση αρχαίων και μεσαιωνικών νομισμάτων.

Πάντοτε προσέφερε τις γνώσεις της με ευγένεια και καλοσύνη σε όσους απευθύνονταν σ' αυτή για να βοηθηθούν στις έρευνες τους. Μετεκπαιδεύτηκε στο εξωτερικό, μιλούσε τέσσερις ξένες γλώσσες και μετείχε σε διεθνή συνέδρια με ενδιαφέρουσες ανακοινώσεις. Είχε τιμηθεί από το κράτος και από φορείς, με μετάλλια και τιμητικές διακρίσεις. Επίσης, αξίζει να σημειωθεί ότι είχε, έμφυτο το ταλέντο του ηθοποιού και είχε παίξει σ' ένα μικρό ρόλο σ' ερασιτεχνική παράσταση, μαζί με την Μαρία Κοτοπούλη.

Το αρχοντικό σπίτι της οικογένειας Βαρούχα, στο οποίο γεννήθηκε η Ειρήνη βρίσκεται στην οδό «Αρχιλόχου», ΝΔ της πάνω πόρτας του Κάστρου.

(πηγές «Παριανά τευχ.74»)

Η οδός της ξεκινάει από την οδό «Πέτρου Ι. Αυλήτη», έως την οδό «Αρκεσιλάου».

Χριστόδουλος Μαούνης
Μέλος της Επιτροπής
Ονοματοδοσίας Παροικιάς

Επιτροπή Αισθητικής

Δημοτικής Κοινότητας Πάρου

Φάρος Αγίου Φωκά

Κυριακή 20 Αυγούστου 2017 είναι η Παγκόσμια Ημέρα Φάρων!

Η Παγκόσμια Ημέρα Φάρων καθιερώθηκε το 2003 με πρωτοβουλία της Διεθνούς Ένωσης Φαροφυλάκων και γιορτάζεται κάθε χρόνο την τρίτη Κυριακή του Αυγούστου. Σκοπός αυτής της πρωτοβουλίας είναι η ενημέρωση των πολιτών για τη σημασία των φάρων και των υπόλοιπων ναυτικών βοηθημάτων στη ναυσιπλοΐα, αλλά και η προβολή του έργου που επιτελούν οι φαροφύλακες, συχνά κάτω από δύσκολες συνθήκες.

Αυτή την ημέρα οι φάροι είναι ανοιχτοί για το κοινό, με την πραγματοποίηση διαφόρων εκδηλώσεων. Αποτελούν παραδοσιακά μνημεία με ιδιαίτερη αρχιτεκτονική κατασκευή, εξακολουθούν να συμβάλλουν στην ανάπτυξη και ασφάλεια της ναυσιπλοΐας, είναι συνδεδεμένοι με την ναυτική παράδοση της Ελλάδας και αποτελούν σημείο αναφοράς για τους ναυτιλλόμενους.

Παρόλα αυτά αργοσβήνουν παραδομένοι στη φθορά του χρόνου και της εγκατάλειψης. Πληροφοριακά το Ελληνικό Φαρικό Δίκτυο, διαθέτει 120 φάρους μέσης ηλικίας δύο αιώνων, από τους οποίους οι 20 βρίσκονται σε καλή κατάσταση, ενώ οι 30 σε μέτρια και οι υπόλοιποι σε ετοιμόρροπη.

Η διαχείριση του δικτύου φάρων ανήκει στο ΓΕΝ και η συντήρηση τους εκτελείται από την Υπηρεσία Φάρων ανάλογα με τις εκάστοτε διατιθέμενες πιστώσεις. Επίσης, συντήρηση και αποκατάσταση γίνεται με δημόσια χρηματοδότηση μέσω τοπικών φορέων Δήμων και Νομαρχιών, εξ ιδίων πόρων Λιμενικών Ταμείων και με ιδιωτική χρηματοδότηση μέσω Μη Κερδοσκοπικών Ιδρυμάτων.

Ο φάρος του Αγίου Φωκά, κατασκευάστηκε το 1867, από την Γαλλική Φάρων Εταιρεία, για να προσέχουνε τα πλοία.

Δέκα μέτρα είναι ψηλός,
οικοδεσπότης καθημερινός,
κάνει κουμάντο στο λιμάνι,
κι ο καπετάνιος δεν τον φθάνει.
Σήμα κατατεθέν της Παροικιάς,
χαιρετά όποιον περνά,
στο ηλιοβασίλεμα μπροστά,
βρίσκεται από όπου τον κοιτάς.
Είναι μισογκρεμισμένος,
και στην τύχη του αφημένος,
είναι πολιτιστική κληρονομιά,
μα σημασία δε του δίνουν καμιά.
Κάποτε είχε ζωή,
στου φαροφύλακα την εποχή,
τώρα είναι ηλεκτρικός,
μα ετοιμόρροπος κι αυτός.
Είναι ανάγκη να συντηρηθεί,
και σα κειμήλιο να αξιοποιηθεί,
ναυτικό μουσείο να γίνει,
που αναμνήσεις θα μας δίνει.

φιλικά
Χριστόδουλος Μαούνης

Εκδηλώσεις

Από την ΚΔΕΠΑΠ δημοσιοποιήθηκε το πρόγραμμα εκδηλώσεων από την Παρασκευή 11/8 έως την Πέμπτη 17 Αυγούστου 2017.

11/8 ΠΑΡΑΣΚΕΥΗ 21:30

Συναυλία «Recital για 2» με τον Λαυρέντη Μαχαιρίτσα και τον Παναγιώτη Μάργαρη. Θέατρο Λευκών.

11/8 ΠΑΡΑΣΚΕΥΗ

Μουσική εκδήλωση «Με Τσαμπούνες και Τουμπάκια». Διοργάνωση Δ/Κ Αρχιλόχου - Αναπτυξιακός Σύλλογος «Πρόοδος -Ανάπτυξη». Πλατεία Κοιμήσεως της Θεοτόκου Μάρμαρα.

12/8 ΣΑΒΒΑΤΟ 22:00

Παραδοσιακό Γλέντι στην πλατεία του χωριού. Διοργάνωση ΜΕΑΣ ΚΩΣΤΟ. Κώστος.

12/8 ΣΑΒΒΑΤΟ 21:00

Μουσική εκδήλωση με ρεμπέτικα τραγούδια. Διοργάνωση Σύλλογος Λευκιανών Αθήνας. Θέατρο Λευκών.

12/8 ΣΑΒΒΑΤΟ 21:00

Νησιώτικο - Λαϊκό Γλέντι. Διοργάνωση ΜΕΑΣ Αστέρας Μαρμάρων. Προαύλιο Γυμνασίου Μάρμαρα.

12/8 ΣΑΒΒΑΤΟ έως 13/8

6ο Μεικτό Τουρνουά Beach Volley. Διοργάνωση ΝΟΠ. Παροικία

13/8 ΚΥΡΙΑΚΗ 21:00

Ποιητική βραδιά με τους Γιώτα Αργυροπούλου – Τάσο Γαλάτη. Διοργάνωση Κ.Δ.Ε.Π.Α.Π. Θέατρο Λευκών.

14/8 ΔΕΥΤΕΡΑ έως 31/8

Έναρξη έκθεσης κολλάζ με υφάσματα σε καμβά. «A View to a Dream» του Αθ. Κολλίντζα. Δημοτικός Χώρος Τέχνης «Άγιος Αθανάσιος» Νάουσα.

15/8 ΤΡΙΤΗ 21:00

Λαμπρός εορτασμός Ι.Π. Παναγίας Εκατονταπυλιανής. Ρίψη βεγγαλικών - Μουσική βραδιά «ΤΕΧΝΗΝΤΑΡΙ» Παραδοσιακοί Χοροί από το Μουσικοχορευτικό Συγκρότημα «Νάουσα Πάρου». Συνδιοργάνωση Δ/Κ Πάρου - Κ.Δ.Ε.Π.Α.Π. Παροικία

16/8 ΤΕΤΑΡΤΗ 21:30

Συναυλία «Οι Μούσες του Τσιτσάνη». Φωτεινή Βελεσιώτου - Ανατολή Μαργιόλα. Διοργάνωση Πάρκο Πάρου - Κύκλος Κυκλάδων. Πάρκο Δήμου Πάρου. Νάουσα

16/8 ΤΕΤΑΡΤΗ 21:30

Θέατρο Σκιών «Σκιές και Γέλια». Διοργάνωση Θίασος Μαρίνας Ζώη. Θέατρο Λευκών

17/8 ΠΕΜΠΤΗ 21:00

Συναυλία «Μανώλης Χιώτης... από το ρεμπέτικο στο Swing» με τη μουσική ομάδα «Rigas en Sample». Διοργάνωση Κ.Δ.Ε.Π.Α.Π. – Δ/Κ Πάρου. Παραλία Παροικίας.

Έντονη διαμαρτυρία στον Πρόδρομο

Οι επιχειρηματίες του Προδρόμου εκθέτοντας τον προβληματισμό τους για την έλλειψη χώρου στάθμευσης για τους επισκέπτες του χωριού τους, έστειλαν επιστολή διαμαρτυρίας προς τον δήμο Πάρου και τη δημοτική κοινότητα Αρχιλόχου, στις 28/7/2017. Η επιστολή κοινοποιήθηκε σε όλους τους εμπλεκόμενους φορείς και στους δημοτικούς συμβούλους.

Η επιστολή διαμαρτυρίας έχει ως εξής:

«Ύστερα από κοινή απόφαση των επιχειρηματιών που δραστηριοποιούμαστε στο χωριό του Προδρόμου και βλέποντας ότι η κατάσταση με το θέμα του parking ολοένα και χειροτερεύει καθημερινά, στέλνουμε αυτή την επιστολή διαμαρτυρίας θέλοντας να επισημάνουμε και να γνωστοποιήσουμε σε όλους το θέμα έλλειψης χώρου παρκαρίσματος στο χωριό μας.

Θεωρούμε ότι υπήρξαν σημαντικές καθυστερήσεις και λάθος χειρισμοί από πλευράς Δήμου και Δ.Κ. Αρχιλόχου, ώστε να βρεθεί εγκαίρως λύση σε ένα «καυτό» θέμα του Προδρόμου.

Είμαστε το μόνο χωριό χωρίς θέσεις για parking και είναι αδιανόητο να έχουμε φτάσει τέλος, Ιουλίου, το νησί να ασφικτυά από κόσμο, να έρχεται κόσμος για να επισκεφθεί το χωριό του Προδρόμου και τελικά να αποχωρεί, λόγω του γεγονότος ότι δε βρίσκουν θέση για να παρκάρουν. Είναι δεδομένο ότι η κατάσταση τον Αύγουστο θα είναι πιο άσχημη και πολύ φοβούμαστε ότι θα βγει εκτός ελέγχου!

Κι εμείς οι ίδιοι αντιμετωπίζουμε σοβαρά προβλήματα στις επιχειρήσεις μας, αφού και οι δικοί μας πελάτες αποφεύγουν να μας επισκεφτούν εξαιτίας της έλλειψης parking.

Μας έχει γίνει γνωστό ότι υπάρχει ενδιαφέρον από συγχωριανό μας να μισθώσει ακίνητό του ο Δήμος.

Θέλουμε να κατανοήσετε το μέγεθος του προβλήματος και να δώσετε ΑΜΕΣΑ λύση, ερχόμενοι σε επαφή με τον συγχωριανό μας και επισπεύδοντας τις διαδικασίες, ώστε να ανοίξει όσο το δυνατόν γρηγορότερα parking στον Πρόδρομο».

Τέλος, σύμφωνα με πληροφορίες της εφημερίδας μας τις επόμενες ημέρες θα δημοσιευθεί από τον Δήμο νέα προκύρηξη για τη μίσθωση χώρου στάθμευσης, ενώ στο παρελθόν δύο ανάλογες προκυρήξεις απέβησαν άγονες.

Ενημέρωση

Σας ενημερώνουμε ότι καθημερινά στην Ιατρόνησο θα βρείτε τους ιατρούς:

Πάντος Τριαντάφυλλος - **Παθολόγος**
Μιχαήλ Διγενής - **Γενικός Ιατρός**
Φιλίτσα Ζουμπούλογλου - **Βιοπαθολόγος**
Νομική Μονοκανδήλου - **Γυναικολόγος**
Νίκος Κατσιγιάννης - **Ορθοπαιδικός**
Σταύρος Κωνσταντόπουλος - **Ακτινολόγος**

Τηλ. έκτακτης ανάγκης: 22840 24055

Για την καλύτερη εξυπηρέτησή σας επικοινωνήστε με τη γραμματεία του κέντρου για το ραντεβού σας.

ΙΑΤΡΟΝΗΣΟΣ
διαγνωστικό εργαστήριο | medical center

Παροικία Πάρος | τηλ: 22840 24055 & 28305
fax: 22840 28304 | e-mail: iatronisos@gmail.com
www.iatronisos.gr

ΓΡΑΦΕΙΟ ΤΕΛΕΤΩΝ
ΕΜ. Ι. ΡΟΥΣΣΟΣ
Εκκλησιαστικά είδη | Είδη κοιμητηρίου
Είδη μνημοσύνου
ΤΗΛ. 22840 52528 ΚΙΝ. 69422 07896

ΠΩΛΗΣΕΙΣ ΑΚΙΝΗΤΩΝ & ΕΠΑΓΓΕΛ. ΧΩΡΩΝ

ΠΑΡΟΣ, από κατασκευαστή λόγω ανάγκης, πωλούνται σε διάφορες τοποθεσίες σπίτια εξοχικά και εντός οικισμού, από 60 έως 150τμ σε τιμές κάτω του κόστους από 45.000€, πολύ μικρή προκαταβολή, πολλές δόσεις έναντι ενοικίου. www.paroshomes.livadas.de. Τηλ.: 6932285768

ΑΛΥΚΗ ΠΑΡΟΥ, πωλούνται 4 κατοικίες, οι 2 επιφάνειας 40 και 46 τ.μ., αποτελούμενες από 1 Υ/Δ, μία με επιφάνεια 66 τ.μ. με 2 Υ/Δ και μία με επιφάνεια 150 τ.μ. με 3 Υ/Δ. Όλες οι κατοικίες έχουν σαλόνι - κουζίνα, μπάνιο, τζάκι και αυτόνομη κεντρική θέρμανση. Βρίσκονται 100 μέτρα από την κεντρική παραλία. Τηλ: 22840 91302/6932 901 931

ΠΑΡΟΙΚΙΑ ΔΑΣΟΣ, πωλούνται 3 σπίτια, 150 τ.μ. το καθένα, με 2 στρέμματα και πηγάδι. Επίσης 1 δυάρι 53 τ.μ. Δίνονται ξεχωριστά ή μαζί. Μεσολάβηση για λήψη τραπεζικού δανείου. Τηλ.: 6940 622 456 (Vasil Konday)

ΚΑΜΠΟΣ ΒΟΥΤΑΚΟΥ, πωλείται σπίτι, 156 τ.μ. με 740 τμ οικόπεδο, 200 μ. από τη θάλασσα. Μεσολάβηση για λήψη τραπεζικού δανείου. Τηλ.: 6940 622 456 (Vasil Konday)

ΑΘΗΝΑ - ΑΓΙΟ ΑΝΑΡΓΥΡΟΙ, πωλείται διαμέρισμα δυάρι 3ου ορόφου. Τιμή συζητήσιμη. Τηλ. επικοινωνίας: 22840 41461

ΑΓΚΑΙΡΙΑ, πωλείται ή ενοικιάζεται ανεξάρτητη κατοικία 53 τ.μ., με βεράντα 54 τ.μ., 1ου ορόφου, απεριόριστη θέα στη θάλασσα, πλήρως επιπλωμένο και εξοπλισμένο, τζάκι, Α/C, πάρκινγκ. Τηλ. 6945 236 006

ΕΝΟΙΚΙΑΣΕΙΣ ΑΚΙΝΗΤΩΝ & ΕΠΑΓΓΕΛΜΑΤΙΚΩΝ ΧΩΡΩΝ

ΠΕΡΙΦΕΡΕΙΑΚΟΣ ΠΑΡΟΙΚΙΑΣ, ενοικιάζεται κατάστημα 100m^2. Τηλ. 6932450786

ΑΛΥΚΗ ΠΑΡΟΥ, ενοικιάζεται κατοικία, επιφάνειας 40 τ.μ., αποτελούμενη από 1 Υ/Δ, σαλόνι - κουζίνα, μπάνιο. Βρίσκεται 100 μέτρα από την κεντρική παραλία. Τηλ: 22840 91302/6932 901 931

ΠΑΡΟΙΚΙΑ – ΠΛΗΣΙΟΝ ΤΟΥ ΛΙΜΑΝΙΟΥ, ενοικιάζεται ανοιχτός χώρος κατάλληλος για πάρκινγκ 250 τ.μ., με πρόσβαση από 2 πλευρές. τηλ. 6945 781 061

ΑΘΗΝΑ – ΚΕΝΤΡΟ, ενοικιάζεται δυάρι 45 τ.μ. 3ου ορόφου, πλήρως επιπλωμένο και εξοπλισμένο με όλες τις ηλεκτρικές συσκευές, τηλέφωνο και ίντερνετ, επί της Λεωφόρου Αλεξάνδρας, πλησίον Μετρό Αμπελοκήπων. Τηλ. 6945 355 327

ΣΠΙΤΙ ενοικιάζεται έξω από τις Λεύκες, 65 τ.μ. καινούριο, με θέα και βεράντες, φωτεινό, με κλιματιστικό, ίντερνετ, μερικώς επιπλωμένο. Τηλ 6977 646 827

ΒΥΡΩΝΑΣ ΑΤΤΙΚΗΣ, οδός Σιβρισαρίου, ενοικιάζεται διαμέρισμα 1ου ορόφου, 35 τ.μ., διαμπερές, πλήρως ανακαινισμένο, πολύ κοντά στην αγορά του Βύρωνα. Τηλ. επικοινωνίας: 6976 558 842

PCPGR ΕΛΛΗΝΙΚΗ ΕΤΑΙΡΕΙΑ, αναλαμβάνουμε την ετήσια φύλαξη, συντήρηση και ενοικίαση-καθαριότητα οικιών, μεταφορά ενοικιαστών, παραλαβή και παράδοση κλειδιών με ασφάλεια και εχεμύθεια σε Πάρο και Αντίπαρο. Τηλ. 6977 577 891, 6942 798 728

ΚΑΤΩ ΠΑΤΗΣΙΑ, ενοικιάζεται διαμέρισμα 80 τ.μ. σε πλεονεκτική θέση, (λόγω ΜΕΤΡΟ – ΗΣΑΠ). Τιμή συζητήσιμη. Τηλ. επικοινωνίας: 6974 375 590

ΕΡΓΑΣΙΑ ΖΗΤΗΣΗ

ΔΗΜΟΣΙΟΓΡΑΦΟΣ για μερική απασχόληση & ΣΥΝΕΡΓΑΤΗΣ για το εμπορικό τμήμα της εφημερίδας «ΦΩΝΗ ΤΗΣ ΠΑΡΟΥ» ζητείται. Αποστείλατε βιογραφικό στο nikos@typoparos.gr

ΔΙΟΙΚΗΤΙΚΟΣ ΥΠΑΛΛΗΛΟΣ ζητείται για γραμματειακή υποστήριξη με μερική απασχόληση σε υπηρεσία στην Πάρο. Απαραίτητο πτυχίο ΤΕΙ, άριστη γνώση Η/Υ και πολύ καλή γνώση αγγλικών. Βιογραφικά στο kmparos@epapsy.gr, fax: 22840 22011.

ΝΟΣΗΛΕΥΤΗΣ – ΠΡΟΣΩΠΙΚΟΣ ΒΟΗΘΟΣ ζητείται για κύριο με ειδικές ανάγκες. Ολιγόωρη μόνιμη εργασία με καλές αποδοχές. Απαραίτητο δίπλωμα οδήγησης. Τηλ. 6937 755 804 κύριος Γιάννης.

ΝΕΟΣ ΓΙΑ DELIVERY ζητείται από ψητοπωλείο στη Νάουσα και **ΚΟΠΕΛΑ ΒΟΗΘΟΣ ΚΟΥΖΙΝΑΣ,** για μόνιμη εργασία χειμώνα – καλοκαίρι. Τηλ. επικοινωνίας: 6982 419 407 και ώρες από τις 10:00 – 15:00.

ΑΤΟΜΟ ΓΙΑ ΡΕΣΕΨΙΟΝ με εμπειρία ζητείται από ξενοδοχείο στην Παροικία, για μερική απασχόληση έως Οκτώβρη και με προοπτική πλήρους απασχόλησης για την επόμενη σαιζόν. Πληροφορίες στο τηλέφωνο, 6937 240 066, ώρες 10.00 – 15.00.

ΔΙΑΦΟΡΑ

ΕΠΑΓΓΕΛΜΑΤΙΚΟΣ ΕΞΟΠΛΙΣΜΟΣ πωλείται που περιλαμβάνει βιτρίνες ξηρών καρπών, αμερικάνικο χοτ – ντογκ, ψυγεία, καρέκλες, χόβολη ελληνικού καφέ, πραλινομηχανή, καφετιέρα, προτζέκτορας με πανί και διαιρέτης. Πληροφορίες στο τηλ. 6978 830 949/22308

ΤΙΜΟΚΑΤΑΛΟΓΟΣ ΑΓΓΕΛΙΩΝ

Δημοσίευση αγγελίας (ως 15 λέξεις) - 1 έκδοση: 10,00€
Δημοσίευση αγγελίας (ως 15 λέξεις) - 3 εκδόσεις: 20,00€

Ανακοινώση

Ανακοινώνουμε ότι κατόπιν αιτήσεως της Άννας Ακάλεστου, προβήκαμε σε ταυτάριθμη πράξη χαρακτηρισμού χρήσεων γης, σε έκταση εμβαδού **12.505,72** τ.μ. που κείται στη θέση «Δάσος» του Δήμου Πάρου της Περιφερειακής Ενότητας Πάρου, σύμφωνα με το άρθρο 14 του Ν. 998/79, όπως αντικαταστάθηκε από το αρ. 34 του Ν. 4280/2014, ως εξής:

Χαρακτηρίζουμε την εν λόγω έκταση ως μη δασικού χαρακτήρα έκταση κατά την έννοια της παρ. 6 περίπτωση β του άρθρου 3 του Ν. 998/79, όπως αυτή αντικαταστάθηκε με την παρ. 4 του αρθ. **32 του Ν.4280/14 (ΦΕΚ-159 Α), μη υπαγόμενη στις διατάξεις της δασικής νομοθεσίας.**

Η παρούσα Πράξη αφορά στο χαρακτήρα της έκτασης και δεν αποτελεί στοιχείο απόδειξης εμπραγμάτων δικαιωμάτων, καθώς με αυτή δε θίγονται δικαιώματα του Δημοσίου ή ετέρων ιδιωτών.

Κατά της Πράξης επιτρέπονται αντιρρήσεις, σύμφωνα με την παράγραφο 4 του άρθρου 14 του νόμου 998/1979, όπως αντικαταστάθηκε με το άρθρο 34 του Ν. 4280/14 (ΦΕΚ 159^{Α}), ενώπιον της Τεχνικής Επιτροπής Εξέτασης Αντιρρήσεων Νομού Κυκλάδων με έδρα τη Νάξο, από κάθε φυσικό ή νομικό πρόσωπο που έχει έννομο συμφέρον, εντός προθεσμίας (60) ημερών από της κατά τα ανωτέρω επιδόσεως και κοινοποιήσεως ή σε κάθε άλλη περίπτωση από την ανάρτηση στον ειδικό δικτυακό τόπο, κατόπιν καταβολής παραβόλου, όπως ορίζεται στην με αριθ. 117679/7182/11.12.2014 ΚΥΑ των Αναπληρωτών Υπουργών Περιβάλλοντος Ενέργειας και Κλιματικής Αλλαγής και Οικονομικών (ΦΕΚ 3473 Β'/23.12.2014).

Η Δ/ΝΤΡΙΑ ΔΑΣΩΝ
ΑΡΤΕΜΙΣ ΑΛΕΞΙΑΔΟΥ - ΔΑΣΟΛΟΓΟΣ

Ευχαριστήριο

Αισθάνομαι την ανάγκη να ευχαριστήσω βαθειά από την καρδιά μου, τους άνδρες του πληρώματος του F/B "BLUE STAR 2", που κατά το ταξίδι μου στην Πάρο, στις 22/7/2017, μου συμπαραστάθηκαν και μου πρόσφεραν κάθε δυνατή βοήθεια, ανακουφίζοντας έτσι την σωματική μου αδυναμία. Συγχαίρω τον πλοίαρχο και την εταιρεία για τη μέριμνα και τη βοήθεια που προσφέρουν στους αναξιοπαθούντες επιβάτες τους.

Δόμνα Ηλία Μαύρη
Παροικία Πάρος

Εκδρομή στη Σάμο

Η Ενορία των Παμμεγίστων Ταξιαρχών, διοργανώνει τριήμερη εκδρομή στο νησί της Σάμου, από τις 15 έως τις 17 Σεπτεμβρίου 2017. Οι ενδιαφερόμενοι μπορούν να απευθυνθούν στο τηλ. της Ενορίας 22840 24890 ή στο Εκκλησιαστικό Συμβούλιο.

Γραφεία Τελετών (από το 1968)
ΤΕΛΕΤΕΣ ΣΕΡΛΕΜΕΣ
ΠΑΡΟΣ • υπεύθ. ΚΩΣΤΑΣ ΠΑΝΤΑΖΗΣ
τηλ. 22840-28204, κιν. 6978-698915
ΑΘΗΝΑ • υπεύθ. ΙΩΑΝΝΗΣ ΣΕΡΛΕΜΕΣ
τηλ. 210-3478064, κιν. 6977-706657
ΤΕΛΕΤΕΣ ΣΤΗΝ ΠΑΡΟ ΑΠΟ 650€

ΜΙΚΡΗ ΑΓΓΕΛΙΑ
ΜΕΓΑΛΗ ΕΠΙΤΥΧΙΑ

Δημοσιεύστε την αγγελία σας στη
Φωνή της Πάρου
ΔΙΑΝΟΜΗ ΔΩΡΕΑΝ 4.000 ΦΥΛΛΑ | τηλ: 22840 53555 | sales@typoparos.gr

eCIG Ηλεκτρονικό Τσιγάρο
ο οικονομικός, εναλλακτικός τρόπος καπνίσματος

ΗΛΕΚΤΡΟΥΔΡΑΥΛΙΚΗ
ΑΝΤΩΝΗΣ ΤΣΟΥΝΑΚΗΣ
Νάουσα, Πάρου, Τηλ./Fax: 22840 51908
Κιν. 6982 155962, e-mail: tsoun@live.com

fileleutheros
αιρετική πολιτική άποψη
ΤΟ ΠΑΛΑΙΟΤΕΡΟ BLOG ΤΗΣ ΠΑΡΟΥ

Διάρρηξη σε αυτόματο πωλητή νερού!

Την Τρίτη 2/8/2017 κατά τον έλεγχο στο αυτόματο μηχάνημα επεξεργασίας και πώλησης νερού από το συνεργείο της Δ.Ε.Υ.Α.Π., που βρίσκεται στην είσοδο των Μαρμάρων της Δημοτικής Κοινότητας Αρχιλόχου, διαπιστώθηκε διάρρηξη του μηχανήματος με σκοπό την κλοπή των κερμάτων. Ενημερώθηκε η Αστυνομική Αρχή και η ΔΕΥΑΠ θα προχωρήσει σε όλες τις απαραίτητες ενέργειες.

Φωτ. αρχείου: Αντικείμενα που έχουν βρεθεί στους κερματοδέκτες

Σύμφωνα με την ανακοίνωση της εταιρείας ύδρευσης του νησιού μας: *«[...] Η ΔΕΥΑΠ από τον Δεκέμβριο του 2013 διαθέτει τρία μηχανήματα νερού τα οποία επεξεργάζονται το νερό με τη διεργασία της αντίστροφης όσμωσης. Αυτά βρίσκονται στην Παροικιά, την Αλυκή και τα Μάρμαρα, ενώ είναι σε εξέλιξη διαδικασία προμήθειας άλλων δύο μονάδων. Καθημερινά το αρμόδιο συνεργείο τα επισκέπτεται με σκοπό τη συντήρηση και την εύρυθμη λειτουργία τους. Η ποιότητα του νερού παρακολουθείται με συνεχής μετρήσεις αναλύσεις που γίνονται από την υπηρεσία αλλά και από πιστοποιημένα εξωτερικά εργαστήρια.*

Τα μηχανήματα κατά καιρούς παρουσιάζουν βλάβες, οι οποίες ***στη συντριπτική πλειονότητα οφείλονται σε κακή χρήση από τους καταναλωτές ή σε απόπειρες δολιοφθοράς και κλοπής, συνήθως με τη χρήση διάφορων αντικειμένων ή κερμάτων διαφορετικών χωρών.***

Οι αυτόματοι πωλητές νερού αποτελούν περιουσία της ΔΕΥΑΠ και κατ' επέκταση της τοπικής κοινωνίας. Παρέχουν νερό εξαιρετικής ποιότητας με πολύ χαμηλό αντίτιμο.

Καλούνται οι πολίτες να συμβάλουν στην προστασία των μηχανημάτων και να ενημερώσουν τη ΔΕΥΑΠ *στο τηλέφωνο 22840 25300 για τυχόν βλάβες ή δυσλειτουργίες».*

Ανακοίνωση ΔΕΥΑΠ

Το νερό είναι πολύτιμο!

Δεδομένης της αυξημένης τουριστικής κίνησης καθώς και της αυξημένης κατανάλωσης νερού που υπάρχει στο νησί μας κατά τη διάρκεια των θερινών μηνών θα πρέπει να γνωρίζουν οι δημότες μας, ότι η ΔΕΥΑΠ καταβάλει τις μέγιστες των προσπαθειών της και είναι σε 24ωρή επιφυλακή, ώστε αφενός να αντιμετωπίσει αυτές τις έκτακτες καταστάσεις και βλάβες που οφείλονται πολυπλοκότητα του δικτύου ύδρευσης και αφετέρου να διασφαλίσει καινούργιες υδροληψίες, που θα καλύπτουν τις ολοένα και αυξανόμενες ανάγκες των δημοτών αλλά και των φιλοξενούμενων σε νερό.

Αυτό όμως που είναι σήμερα αυτονόητο και διασφαλισμένο χάρη στις συντονισμένες και οργανωμένες προσπάθειες της Δ.Ε.Υ.Α.Π., για να διατηρηθεί στο καλύτερο δυνατό επίπεδο χρειάζεται και τη συνδρομή όλων μας μέσα από τη λογική χρήση και κατανάλωση του νερού.

Ο καθένας από μας μπορεί να συμβάλει καθοριστικά στην εξοικονόμηση με τους εξής τρόπους:

- ποτίζοντας τα λουλούδια και τα φυτά μας με ποτιστήρι ή κουβά, νωρίς το πρωί ή αργά το απόγευμα που η εξάτμιση είναι περιορισμένη.
- φροντίζοντας για έλεγχο του μηχανισμού σύστημα αυτόματου ποτίσματος, εφόσον υπάρχει, και επιδιόρθωση βλαβών.
- καθαρίζοντας τα μπαλκόνια και τους εξωτερικούς μας χώρους με κουβά και σφουγγαρίστρα και όχι με το λάστιχο.
- πλένοντας το αυτοκίνητο μας σε αραιά χρονικά διαστήματα, με τη χρήση κουβά και σφουγγαριού.
- προτρέποντας και συμβουλεύοντας τα παιδιά να μην παίζουν με το νερό και τις βρύσες στην αυλή.
- ενημερώνοντας άμεσα τη ΔΕΥΑΠ για τυχόν διαρροές στο δίκτυο ή άσκοπη απώλεια νερού.

Το νερό είναι πολύτιμο! Η εξοικονόμηση του είναι υποχρέωση όλων μας!

Γιορτή του ρεβιθιού

Ο πολιτιστικός σύλλογος «Σκόπας ο Πάριος», σε συνδιοργάνωση με την Περιφέρεια Ν. Αιγαίου, τον δήμο Πάρου, την ΚΔΕΠΑΠ και την κοινότητα Αρχιλόχου πραγματοποίησε στις 29-30 Ιουλίου 2017 στον Πρόδρομο, τη «γιορτή ρεβιθιού».

Οι διήμερες εκδηλώσεις στέφθηκαν με μεγάλη επιτυχία. Την πρώτη ημέρα της γιορτής έγινε η προετοιμασία των ρεβιθιών και το άναμμα του παραδοσιακού ξυλόφουρνου, στη συνέχεια είχαμε την κατασκευή του σκούνταυλου, το ψήσιμο του στραγαλιού με τον παραδοσιακό τρόπο και την επαφή των παιδιών με το ρεβίθι μέσω των κατασκευών.

Τη δεύτερη ημέρα η ομάδα «Green Paros» με αναλώσιμα υλικά κατασκεύασαν πιάστρες για τα τσουκάλια. Στη συνέχεια είχαμε τη γευσιγνωσία της παραδοσιακής Ρεβιθάδας, όπου νοικοκυρές του χωριού ετοίμασαν με τα δικά τους γαστρονομικά μυστικά η καθεμία, τα ρεβίθια τους. Όλα αυτά φυσικά, με παραδοσιακό μουσικό γλέντι.

Τέλος, την εθελοντική ομάδα της γιορτής αποτελούσαν οι: Σ. Καβάλλη-Μαρμαρινού, Ε. Τερζή, Π. Δελέντα, Σ. Παυλάκη), όπου με την καθοδήγηση του ΔΣ του Σκόπα στήθηκε για τρίτη συνεχόμενη χρονιά αυτή η μοναδική εκδήλωση στο νησί της Πάρου.

φωτο Π.Σ. "Σκόπας ο Πάριος"

Σε ομίλους το πρωτάθλημα ΕΠΣΚ

Το πρωτάθλημα ποδοσφαίρου της ΕΠΣ Κυκλάδων για την περίοδο 2017-2018 θα διεξαχθεί σε ομίλους, με μία κατηγορία, σύμφωνα με την προκήρυξη που δόθηκε στη δημοσιότητα αυτή την εβδομάδα.

Οι ομάδες έχουν την υποχρέωση να υποβάλλουν στην ΕΠΣ Κυκλάδων, έως την Δευτέρα 28/8/2017 και ώρα 15.00, δήλωση συμμετοχής που θα συνοδεύεται από το σχετικό παράβολο των 50 ευρώ. Η δήλωση θα συνοδεύεται από τα απαραίτητα δικαιολογητικά που θα ζητηθούν από την ΕΠΣΚ, όπως βεβαίωση μη οφειλής στην ΕΠΣΚ και ΕΠΟ κλπ.

Οι ομάδες που δεν έχουν τακτοποιήσει τις οικονομικές υποχρεώσεις τους, προς την ΕΠΟ και την ΕΠΣΚ, μέχρι την ημέρα της κλήρωσης, θεωρείται ότι δεν υπέβαλλαν δήλωση συμμετοχής. Τέλος, δήλωση συμμετοχής που δεν συμπεριλαμβάνονται και δεν δηλώνονται όλα τα απαιτούμενα στοιχεία δεν θα γίνεται δεκτή.

Γήπεδα - Μετακινήσεις

Όλοι οι αγώνες του πρωταθλήματος διεξάγονται υποχρεωτικά σε γήπεδα που θα έχουν χλοοτάπητα και διαθέτουν τη νόμιμη άδεια λειτουργίας και τις προδιαγραφές που προβλέπονται από τους κανονισμούς. Σωματείο που δε διαθέτει γήπεδο με όλες τις προβλεπόμενες προδιαγραφές δε θα γίνεται δεκτό στο πρωτάθλημα.

Σε περίπτωση που το γήπεδο – έδρα σωματείου καταστεί ακατάλληλο, προσωρινά η μόνιμα, κατά τη διάρκεια της αγωνιστικής περιόδου, η ΕΠΣ Κυκλάδων θα μπορεί να ορίζει τους αγώνες του σε άλλο γήπεδο, που θα υποδεικνύεται από το σωματείο και πληροί τους όρους της διοργάνωσης.

Τα αιτήματα των ενδιαφερομένων σωματείων, για αλλαγή ημέρας, ώρας η και γηπέδου, θα πρέπει να υποβάλλονται στην αρμόδια Επιτροπή της ΕΠΣΚ τουλάχιστον 4 ημέρες πριν τον αγώνα και σε καμία περίπτωση όχι αργότερα από τις 14.00 της ημέρας Τετάρτης, πλήρως αιτιολογημένα, προκειμένου η αρμόδια επιτροπή να κρίνει το βάσιμο η όχι του αιτήματος. Σε περίπτωση μίσθωσης πλοίου-σκάφους, από σωματείο, για τη μεταφορά του προκειμένου να αγωνιστεί, θα πρέπει να ενημερώνεται η επιτροπή πρωταθλήματος, στην οποία θα κατατίθεται επικυρωμένο αντίγραφο του συμφωνητικού, στο οποίο θα αναφέρεται ο ακριβής τρόπος μετακίνησης και οι ώρες αναχωρήσεων και αφίξεων. Η μίσθωση επιτρέπεται μόνο για διαδρομές που δεν καλύπτονται από τα επίσημα δρομολόγια.

Γιατρός, διαιτητές

Η παρουσία γιατρού αγώνα είναι υποχρεωτική σε όλους τους αγώνες. Χωρίς την παρουσία γιατρού κανείς αγώνας δεν αρχίζει και φυσικά η παρουσία του είναι υποχρεωτική σε όλη τη διάρκεια του αγώνα. Ο γιατρός έχει την υποχρέωση να αποδείξει την ιδιότητά του με οποιοδήποτε επίσημο αποδεικτικό στοιχείο, στον διαιτητή και παρατηρητή του αγώνα

Η ευθύνη της κλήσης και παρουσίας του γιατρού αγώνα, ανήκει αποκλειστικά στο γηπεδούχο σωματείο, που έχει και τις επιπτώσεις σε περίπτωση μη παρουσίας του και εξ αυτού την μη διεξαγωγή η διακοπή του αγώνα, το οποίο χάνει τον αγώνα και του επιβάλλεται χρηματικό πρόστιμο 500 ευρώ.

Προπονητές - ποδοσφαιριστές

Τα σωματεία οφείλουν να προσλαμβάνουν προπονητές κατόχους διπλώματος ανάλογου των αναφερόμενων στον εν ισχύ κανονισμό προπονητών ποδοσφαίρου. Τα ερασιτεχνικά σωματεία Α' κατηγορίας υποχρεούνται να προσλαμβάνουν προπονητή κάτοχο ταυτότητας UEFA ή ΕΠΟ. Από την υποχρέωση πρόσληψης προπονητή εξαιρούνται τα σωματεία, τα οποία θα το αιτηθούν, πριν την έναρξη της ποδοσφαιρικής περιόδου 2017-2018.

Η ΕΠΣ Κυκλάδων θα εκδίδει δελτία πιστοποίησης προπονητών υπέρ του σωματείου για την ανδρική ομάδα και τα τμήματα υποδομής, που συμμετέχουν στα πρωταθλήματα.

Απαγορεύεται η συμμετοχή ποδοσφαιριστών σε αγώνα χωρίς τα δικαιολογητικά του άρθρου 18 του ΚΑΠ Ερασιτεχνικών Πρωταθλημάτων/ Επιτρέπεται η αναγραφή στο ΦΑ και η χρησιμοποίηση έως τεσσάρων ποδοσφαιριστών, που δεν δικαιούνται να αγωνίζονται στις ελληνικές εθνικές ομάδες.

Έπαθλα

Στην πρωταθλήτρια ομάδα θα απονεμηθεί κύπελλο και μετάλλια για τους ποδοσφαιριστές και τον προπονητή της.

Στην ομάδα ή στις ομάδες που δεν έχουν υποπέσει σε οποιοδήποτε παράπτωμα, που εμπίπτει στις διατάξεις του ΚΑΠ και του πειθαρχικού κώδικα, με τις οποίες επιβάλλονται πειθαρχικές ποινές στα σωματεία, αξιωματούχους, ποδοσφαιριστές, οπαδούς κλπ, την περίοδο 2017-2018 θα απονεμηθεί κύπελλο ήθους.

Ο πρωταθλητής της ΕΠΣ Κυκλάδων Α' Κατηγορίας θα συμμετάσχει στο πρωτάθλημα περιόδου 2018-2019 στην Γ' εθνική κατηγορία, που διοργανώνει η ΕΠΟ. Ο ακριβής τρόπος ανάδειξης του πρωταθλητή θα γνωστοποιηθεί με συμπληρωματική προκήρυξη, μετά την κατάρτιση των ομίλων και πριν την κλήρωση του πρωταθλήματος. Υποβιβασμός ομάδων δεν προβλέπεται, αφού και την περίοδο 2018-2019 το πρωτάθλημα ανδρών θα διεξαχθεί σε μία κατηγορία.

Η προσφορά ισχύει για τα δρομολόγια του “Νήσος Σάμος”
με ταυτόχρονη έκδοση εισιτηρίων αναχώρησης και επιστροφής
για τις παρακάτω ημερομηνίες:

Από Πειραιά:
Σάββατο 12/8/17
Κυριακή 13/8/17
Δευτέρα 14/8/17
Αναχώρηση από Πειραιά 23:55
άφιξη στην Πάρο 04:45

Από Πάρο:
Τρίτη 15/8/17
Τετάρτη 16/8/17
Αναχώρηση από Πάρο 16:35
άφιξη στον Πειραιά 21:25

HELLENIC SEAWAYS

hsw.gr